



KEMENTERIAN SUMBER MANUSIA

STATISTIK PEKERJAAN DAN PERBURUHAN

**SIRI 39 BIL. 1/2024
MAC**

**Cawangan Dasar Sumber Manusia
Kementerian Sumber Manusia
Aras 7, Blok D3, Kompleks D
Pusat Pentadbiran Kerajaan Persekutuan
62530 Putrajaya, Malaysia**

Tel: 03-8000 8000

**Penerbitan ini juga boleh dicapai di portal
www.mohr.gov.my**

ISI KANDUNGAN

PERKARA	KEMENTERIAN/JABATAN/AGENSI	MUKA SURAT
SOROTAN	Jabatan Perangkaan Malaysia	3
DATA UTAMA & Kajian Separuh Penggal RMK 12	Jabatan Perangkaan Malaysia dan EPU	5
GUNA TENAGA	Jabatan Perangkaan Malaysia, Jabatan Perkhidmatan Awam, Kementerian Pengajian Tinggi dan Malaysia Productivity Corporation	12
DASAR	Kementerian Sumber Manusia	54
MPGN	Majlis Perundingan Gaji Negara	56
JTK	Jabatan Tenaga Kerja	63
JKKP	Jabatan Keselamatan dan Kesihatan Pekerjaan	74
JPPM	Jabatan Perhubungan Perusahaan Malaysia	78
MP	Mahkamah Perusahaan	80
PERKESO	Pertubuhan Keselamatan Sosial	82
JHEKS	Jabatan Hal Ehwal Kesatuan Sekerja	89
JTM	Jabatan Tenaga Manusia	95
JPK & CIAST/ILKA	Jabatan Pembangunan Kemahiran & CIAST dan ILKA	98
PSMB	Pembangunan Sumber Manusia Berhad	105
PTPK	Perbadanan Tabung Pembangunan Kemahiran	107
NIOSH	Institut Keselamatan dan Kesihatan Pekerjaan Negara	108
PKS	Perusahaan Kecil & Sederhana	109
OKU	Orang Kurang Upaya	115
HDI	Human Development Index	121
	Ringkasan Tenaga Buruh Negara Terpilih	123
	World Competitiveness Year Book	125



SOROTAN PASARAN BURUH SUKU TAHUN KEEMPAT 2023

Situasi pasaran buruh yang menggalakkan pada suku tahun keempat 2023, berikutan kadar pengangguran kembali ke paras prapandemik iaitu 3.3 peratus

Penduduk Bekerja

meningkat sebanyak **2.5 peratus** berbanding suku yang sama tahun 2022

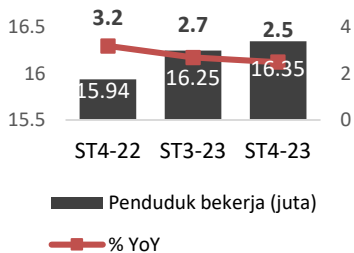

Kadar penyertaan Tenaga Buruh (KPTB)

meningkat **0.6 mata peratus** berbanding ST4 2022 merekodkan **70.1 peratus**

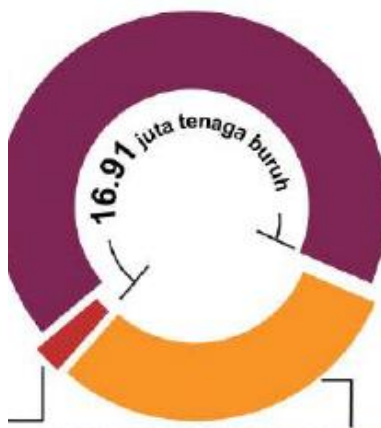
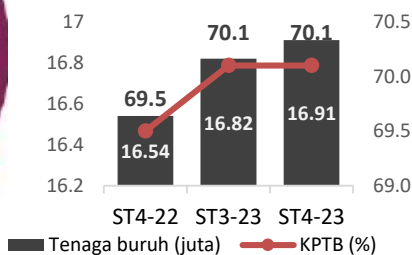

Penganggur

Menurun **5.9 peratus** tahun ke tahun, manakala kadar pengangguran berkurang pada **3.3 peratus**

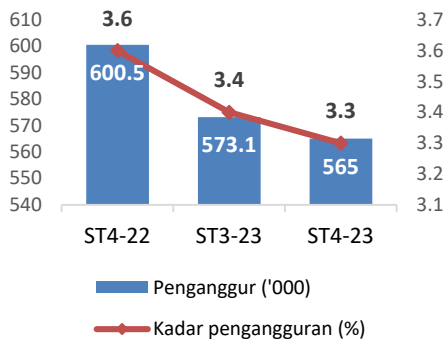

Luar Tenaga Buruh

7.20 juta orang pada ST4 2023
% YoY: **-0.7%**

Lebih daripada **85 peratus** tidak mencari kerja kerana bersekolah dan kerja rumah

41.6% **44.0%** **14.4%**

Bersekolah/Program latihan Kerja rumah/Tanggungjawab keluarga Lain-lain*

*merujuk kepada orang yang melanjutkan, kurang upaya, tidak berminat/baru tamat pengajian dan bersara/lanjut umur

36.9 36.7 36.8 37.4 37.4 37.4 37.3 37.4

Kadar guna tenaga tidak penuh berkaitan masa merekodkan kadar 1.1 peratus, manakala **Kadar guna tenaga tidak penuh berkaitan kemahiran** kekal sama berbanding ST4 2022

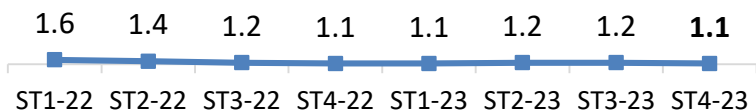

Sumber: Sorotan Pasaran Buruh Suku Tahun Keempat 2023, Jabatan Perangkaan Malaysia



SOROTAN PASARAN BURUH SUKU TAHUN KEEMPAT 2023

- Situasi pasaran buruh yang menggalakkan pada suku tahun keempat 2023, berikutan kadar pengangguran kembali ke paras prapandemik iaitu 3.3 peratus.
- Pada ST4 2023, penawaran buruh terus berkembang, dengan bilangan tenaga buruh meningkat 2.2 peratus tahun ke tahun untuk merekodkan 16.91 juta orang. Justeru, kadar penyertaan tenaga buruh naik 0.6 mata peratus kepada 70.1 peratus. Bilangan penduduk bekerja terus meningkat, walaupun pada kadar yang lebih perlahan 2.5 peratus kepada 16.35 juta orang pada suku tahun tersebut, dengan nisbah guna tenaga kepada penduduk meningkat kepada 67.8 peratus. Pada masa yang sama, bilangan penganggur berkurang 5.9 peratus kepada 565.0 ribu orang, mencatatkan kadar pengangguran 3.3 peratus.
- Bilangan penduduk yang bekerja kurang daripada 30 jam seminggu mencatatkan peningkatan 6.6 peratus daripada suku yang sama pada tahun sebelumnya kepada 286.1 ribu orang pada ST4 2023. Sehubungan itu, guna tenaga tidak penuh berkaitan masa merekodkan kadar 1.1 peratus. Sementara itu, guna tenaga tidak penuh berkaitan kemahiran yang merangkumi lebih satu pertiga daripada penduduk bekerja dengan pendidikan tertiar kekal 37.4 peratus berbanding setahun lalu.
- Melihat kepada permintaan buruh dalam sektor ekonomi, bilangan jawatan meningkat 2.1 peratus tahun ke tahun merekodkan 8.94 juta jawatan. Jawatan diisi yang merangkumi 97.9 peratus, meningkat 2.1 peratus berbanding suku yang sama tahun sebelumnya kepada 8.74 juta jawatan diisi. Namun, peluang pekerjaan dalam sektor ekonomi yang ditunjukkan oleh bilangan kekosongan menurun 1.1 peratus kepada 190.2 ribu kekosongan pada ST4 2023. Selain itu, terdapat 31.1 ribu pewujudan jawatan di sektor swasta pada suku tahun tersebut.
- Berikutan ekonomi Malaysia yang meningkat 3.0 peratus, produktiviti buruh yang diukur melalui nilai ditambah per pekerja mencatatkan peningkatan 0.5 peratus merekodkan nilai RM25,080 per pekerja pada ST4 2023. Pada tempoh masa yang sama, jumlah jam bekerja melonjak 2.3 peratus kepada 9.42 bilion jam. Oleh itu, produktiviti buruh per jam bekerja meningkat marginal 0.7 peratus merekodkan nilai produktiviti buruh pada RM43.5 per jam.

Sumber: Sorotan Pasaran Buruh Suku Tahun Keempat 2023, Jabatan Perangkaan Malaysia



DATA UTAMA MALAYSIA

	2022	2023
Penduduk (juta)		
Jumlah	32.7	33.4^P
Semenanjung Malaysia	26.7	27.1 ^P
Sabah	3.4	3.6 ^P
WP Labuan	0.1	0.1 ^P
Sarawak	2.5	2.5 ^P
Jantina (juta)		
Lelaki	17.0	17.5 ^P
Perempuan	15.7	15.9 ^P
Etnik warganegara (%)		
Bumiputera	69.9	70.1 ^P
Cina	22.8	22.6 ^P
India	6.6	6.6 ^P
Lain-lain	0.7	0.7 ^P
Kadar Pertumbuhan Penduduk Tahunan (%)	0.4	2.1 ^P
Kelahiran dan Kematian (per 1,000 penduduk)		
Kadar Kelahiran Kasar	12.9	-
Kadar Kematian Kasar	6.3	-
Kadar Kesuburan Jumlah (Jumlah bayi dilahirkan bagi setiap wanita dalam tempoh reproduktif (15-49 tahun))	1.6	-
Jangkaan Hayat Ketika Lahir (tahun)		
Lelaki	73.8 ^P	74.8 ^e
Perempuan	71.5 ^P	72.5 ^e
	76.4 ^P	77.4 ^e
Produktiviti		
Produktiviti Buruh (Nilai ditambah per pekerja) (%)	5.4	0.9
Produktiviti Buruh (Nilai ditambah per jam bekerja) (%) (Perubahan peratus tahunan)	1.8	0.2
Indeks Harga Pengguna (2010=100)		
Malaysia	127.2	130.4
Perubahan % Indeks Tahunan (inflasi tahunan)	3.3	2.5

Nota:

^e Data anggaran^P Data awalan

Sumber : Jabatan Perangkaan Malaysia



DATA UTAMA MALAYSIA

	2022	Q4 2022	Q3 2023	Q4 2023
Guna Tenaga				
Tenaga Buruh ('000)	16,022.1	16,542.2	16,824.0	16,911.7
Lelaki	9,779.3	10,118.8	10,300.2	10,355.4
Perempuan	6,242.7	6,423.3	6,523.8	6,556.3
Penduduk Bekerja ('000)	15,391.7	15,941.7	16,250.9	16,346.7
Lelaki	9,405.5	9,763.0	9,968.4	10,029.4
Perempuan	5,986.2	6,178.7	6,282.5	6,317.3
Penganggur ('000)	630.4	600.5	573.1	565.0
Lelaki	373.9	355.8	331.8	326.0
Perempuan	256.5	244.7	241.3	239.0
Luar Tenaga Buruh ('000)	7,110.2	7,246.1	7,182.3	7,197.6
Lelaki	2,163.4	2,183.6	2,112.9	2,118.7
Perempuan	4,946.8	5,062.5	5,069.3	5,078.9
Kadar Pengangguran (%)	3.9	3.6	3.4	3.3
Lelaki	3.8	3.5	3.2	3.1
Perempuan	4.1	3.8	3.7	3.6
Kadar Penyertaan Tenaga Buruh, KPTB (%)	69.3	69.5	70.1	70.1
Lelaki	81.9	82.3	83.0	83.0
Perempuan	55.8	55.9	56.3	56.3
Keluaran Dalam Negara Kasar (KDNK)	2023^P	Q4 2022	Q3 2023	Q4 2023
▪ KDNK pada harga semasa (RM bilion)	1,822.6	467.5	462.8	476.4
▪ KDNK pada harga malar 2015 (RM bilion)	1,566.5	398.0	397.7	410.0
▪ Pertumbuhan KDNK pada harga malar 2015 (%)	3.7	7.1	3.3	3.0
▪ Pendapatan Negara Kasar (PNK) pada harga semasa (RM bilion)	1,767.6	455.9	451.8	455.5
▪ Pendapatan Negara Kasar (PNK) pada harga malar 2015 (RM bilion)	1,539.4	393.3	393.5	398.6
▪ PNK per Kapita pada harga semasa (RM)	52,955	55,196	54,022	54,043
▪ Sumbangan pampasan pekerja (<i>Compensation of Employees (CE)</i>) kepada KDNK pada harga semasa (%)	32.4*			
Pelaburan Langsung Asing di Malaysia (RM Juta)	39,462	19,192^r	7,237^P	17,084^P

Nota : * Data 2022

^P Data awalan ^r Data dikemaskini

Sumber : Jabatan Perangkaan Malaysia



PURATA PENDAPATAN GARIS KEMISKINAN (PGK) MENGIKUT NEGERI, 2019 DAN 2022

Negeri	2019 (RM)	2022 (RM)
Malaysia	2,208	2,589
Johor	2,505	2,627
Kedah	2,254	2,271
Kelantan	2,139	2,297
Melaka	2,375	2,670
Negeri Sembilan	2,088	2,402
Pahang	2,270	2,480
Pulau Pinang	1,989	2,250
Perak	2,077	2,297
Perlis	1,967	2,140
Selangor	2,022	2,830
Terengganu	2,507	2,751
Sabah	2,537	2,742
Sarawak	2,131	2,618
W.P. Kuala Lumpur	2,216	2,816
W.P. Labuan	2,633	2,576
W.P. Putrajaya	2,128	2,450

Konsep dan metodologi PGK

Konsep dan metodologi PGK ini adalah berasaskan konsep keperluan minimum makanan dan bukan makanan setiap ahli isi rumah untuk hidup sihat dan aktif dalam masyarakat. Oleh itu, maksud PGK ini boleh dipermudahkan sebagai merujuk kepada jumlah pendapatan yang diperlukan oleh sesebuah isi rumah bagi memenuhi keperluan minimum makanan dan bukan makanan. Selain itu, penentuan nilai PGK ini juga mengambil kira ciri-ciri demografi seperti saiz isi rumah, umur, jantina dan lokasi isi rumah berkenaan (negeri, bandar dan luar bandar).

Sumber: Laporan kemiskinan di Malaysia, 2022,
Jabatan Perangkaan Malaysia

**PENDUDUK MENGIKUT UMUR, ETNIK DAN STRATA, 2015 - 2025**

Perkara	Sebenar								Sasaran dipinda		Kadar Pertumbuhan Tahunan Purata, %	
	2015		2020		2021		2022		2025		RMKe-11 2016-2020	RMKe-12 2021-2025
	Juta	% Jumlah	Juta	% Jumlah	Juta	% Jumlah	Juta	% Jumlah	Juta	% Jumlah		
Jumlah Penduduk	31.2	100.0	32.4	100.0	32.6	100	32.7	100.0	34.3	100.0	0.9	1.1
Struktur Umur												
0-14 tahun	7.8	24.9	7.8	24	7.7	23.6	7.6	23.2	7.7	22.4	-0.5	-0.3
15-64 tahun	21.6	69.2	22.5	69.3	22.6	69.3	22.7	69.5	24.0	70.0	1.1	1.3
65 tahun dan ke atas	1.8	5.9	2.2	6.8	2.3	7.1	2.4	7.3	2.6	7.6	4.9	3.4
Etnik												
Warganegara	28.1	90.0	29.9	91.7	30.0	92.1	30.2	92.6	31.2	91.1	1.1	0.9
Bumiputera ¹	19.2	68.3	20.7	69.4	20.9	69.6	21.1	69.4	21.9	70.3	1.5	1.1
Cina	6.6	23.6	6.9	23.2	6.9	23	6.9	23.2	6.9	21.8	0.3	0.0
India	2.0	7.1	2.0	6.7	2.0	6.7	2.0	6.7	2.2	7.0	0.0	1.9
Lain-lain	0.3	1.0	0.3	0.7	0.2	0.7	0.2	0.7	0.2	0.9	0.0	-7.8
Bukan Warganegara²	3.1	10.0	2.7	8.3	2.6	7.9	2.4	7.4	3.1	8.9	-0.7	2.5
Strata												
Bandar	23.2	74.3	24.4	75.1	24.5	75.3	24.7	75.5	27.1	79.1	1.5	2.1
Luar Bandar	8.0	25.7	8.1	24.9	8.1	24.7	8.0	24.5	7.2	20.9	-0.3	-2.4
Kadar Kesuburan, % Umur Penengah, tahun Nisbah Tanggungan, %	2.0		1.8		1.7		1.7		1.5			
	27.8		29.7		30.1		30.4		30.7			
	44.5		44.3		44.1		43.9		44.2			

Nota: ¹ Termasuk Melayu dan Bumiputera yang lain

² Termasuk pemastautin tetap, pekerja asing dengan permit kerja, pegawai dagang dan pelajar asing

Sumber: Jabatan Perangkaan Malaysia dan Kementerian Ekonomi



TENAGA BURUH, GUNA TENAGA DAN PEWUJUDAN PEKERJAAN, 2015 - 2025

Perkara	Sebenar								Sasaran Dipinda		Kadar Pertumbuhan Tahunan Purata, %		Pewujudan Pekerjaan			
	2015		2020		2021		2022		2025		RMKe-11 2016-2020	RMKe-12 2021-2025	RMKe-11 2016-2020		RMKe-12 2021-2025	
													Sasaran Dipinda			
	'000 Orang	% Jumlah	'000 Orang	% Jumlah	'000 Orang	% Jumlah	'000 Orang	% Jumlah	'000 Orang	% Jumlah			'000 Orang	% Jumlah	'000 Orang	% Jumlah
Jumlah Guna Tenaga¹	13,992	100.0	15,097	100.0	15,290	100.0	15,762	100.0	16,398	100.0	1.3	1.7	1,065	100.0	1,341	100.0
Pertanian	1,876	13.4	1,866	12.4	1,874	12.3	1,861	11.8	1,884	11.5	-0.4	0.0	10	-0.9	-2	-0.1
Perlombongan dan Penguarian	79	0.6	74	0.5	75	0.5	76	0.5	73	0.4	-1.5	-0.4	-5	-0.5	-1	-0.1
Pembuatan	2,379	17.0	2,552	16.9	2,618	17.1	2,719	17.3	2,835	17.3	1.1	2.1	173	15.7	283	21.1
Pembinaan	1,517	10.8	1,399	9.3	1,385	9.1	1,382	8.8	1,375	8.4	-2.2	0.5	-178	-10.7	36	2.7
Perkhidmatan	8,141	58.2	9,206	61.0	9,338	61.1	9,724	61.7	10,231	62.4	2.3	2.1	1,065	96.4	1,025	76.5
Jumlah Tenaga Buruh	14,518		15,668		15,797		16,022		17,402		1.5	2.1				
Penganggur	450		711		733		630		435							
Kadar Pengangguran, %	3.1		4.5		4.6		3.9		3.3							
Penyertaan Tenaga Buruh, %	67.9		69.1		68.6		69.3		71.0							
Lelaki	80.6		80.6		80.9		81.9		83.0							
Perempuan	54.1		55.3		55.5		55.8		59.0							

Sumber: Jabatan Perangkaan Malaysia dan Kementerian Ekonomi



GUNA TENAGA MENGIKUT KUMPULAN PEKERJAAN UTAMA, 2015 - 2025

Perkara	Sebenar								Sasaran Dipinda		Kadar Pertumbuhan Tahunan Purata, %		
	2015		2020		2021		2022		2025		RMKe-11 2016-2020	RMKe-12 2021-2025	
	'000 Orang	% Jumlah	'000 Orang	% Jumlah	'000 Orang	% Jumlah	'000 Orang	% Jumlah	'000 Orang	% Jumlah			
Mahir													
Pengurus	719	5.1	808	5.4	687	4.6	712	4.6	1,197	7.3	1.2	8.2	
Profesional	1,462	10.4	1,868	12.5	1,961	13.0	1,993	12.9	2,181	13.3	5.6	3.1	
Juruteknik dan Profesional Bersekutu	1,407	10.0	1,547	10.3	1,807	12.0	1,855	12.1	2,361	14.4	3.4	8.8	
Separuh Mahir													
Pekerja Sokongan Perkeranian	1,241	8.8	1,242	8.3	1,507	10.0	1,535	10.0	1,476	9.0	1.4	3.5	
Pekerja Perkhidmatan dan Jualan	3,189	22.7	3,632	24.3	3,612	24.0	3,763	24.4	3,280	20.0	2.1	-2.0	
Pekerja Mahir Pertanian, Perhutanan, Penternakan dan Perikanan	940	6.7	916	6.1	720	4.8	724	4.7	984	6.0	-0.7	1.4	
Pekerja Berkemahiran dan Pertukangan yang berkaitan	1,579	11.2	1,473	9.8	1,301	8.6	1,381	9.0	1,640	10.0	-2.8	2.2	
Operator Mesin dan Loji dan Pemasang	1,585	11.3	1,690	11.3	1,554	10.3	1,584	10.3	1,476	9.0	1.8	-2.7	
Berkemahiran Rendah													
Pekerja Asas	1,946	13.8	1,780.3	11.9	1,915	12.7	1,845	12.0	1,804	11.0	-1.1	0.3	
Jumlah Guna Tenaga	14,068	100.0	14,957	100.0	15,064	100.0	15,392	100.0	16,398	100.0	1.4	1.9	

Nota: Hasil tambah mungkin berbeza kerana pembundaran

Sumber: Jabatan Perangkaan Malaysia dan Kementerian Ekonomi

**GUNA TENAGA MENGIKUT KATEGORI KEMAHIRAN, 2015 - 2025**

Perkara	Sebenar								Sasaran Dipinda		Kadar Pertumbuhan Tahunan Purata, %	
	2015		2020		2021		2022		2025		RMKe-11 2016- 2020	RMKe-12 2021- 2025
	000 Orang	% Jumlah	'000 Orang	% Jumlah	000 Orang	% Jumlah	000 Orang	% Jumlah	'000 Orang	% Jumlah		
Malaysia	14,068	100.0	14,957	100.0	15,064	100.0	15,392	100.0	16,398.0	100.0	1.2	1.9
Mahir	3,588	25.5	4,223	28.2	4,455	29.6	4,561	29.6	5,739.3	35.0	3.3	6.3
Separuh Mahir	8,534	60.7	8,953	59.9	8,694	57.7	8,987	58.4	8,854.9	54.0	1.0	-0.2
Berkemahiran Rendah	1,946	13.8	1,780	11.9	1,915	12.7	1,844	12.0	1,803.8	11.0	-1.8	0.3

PRODUKTIVITI BURUH MENGIKUT JENIS AKTIVITI EKONOMI, 2015 – 2025 (Pada harga malar 2015)

Perkara	RM juta					Kadar Pertumbuhan Tahunan Purata, %				
	Sebenar				Sasaran Dipinda	RMKe-11 2016- 2020	RMKe-12			
	2015	2020	2021	2022			2025	Sasaran Asal	Prestasi	Sasaran Dipinda
Pertanian	51,984	53,116	52,840	53,240	56,890	0.4	2.5	0.1	2.2	1.4
Perlombongan dan Pengkuarian	1,303,562	1,259,637	1,249,966	1,267,278	1,449,300	-0.7	1.5	0.3	4.6	2.8
Pembuatan	110,305	120,550	128,662	133,902	148,210	1.8	4.3	5.4	3.4	4.2
Pembinaan	36,496	38,322	36,732	38,658	47,290	1.0	3.8	0.4	6.9	4.3
Perkhidmatan	79,095	84,480	85,089	90,636	101,770	1.3	3.6	3.6	3.9	3.8
Keseluruhan	84,114	89,179	90,952	95,858	107,170	1.2	3.6	3.7	3.8	3.7

Sumber: Jabatan Perangkaan Malaysia dan Kementerian Ekonomi



POPULASI & GUNA TENAGA MALAYSIA, 2022

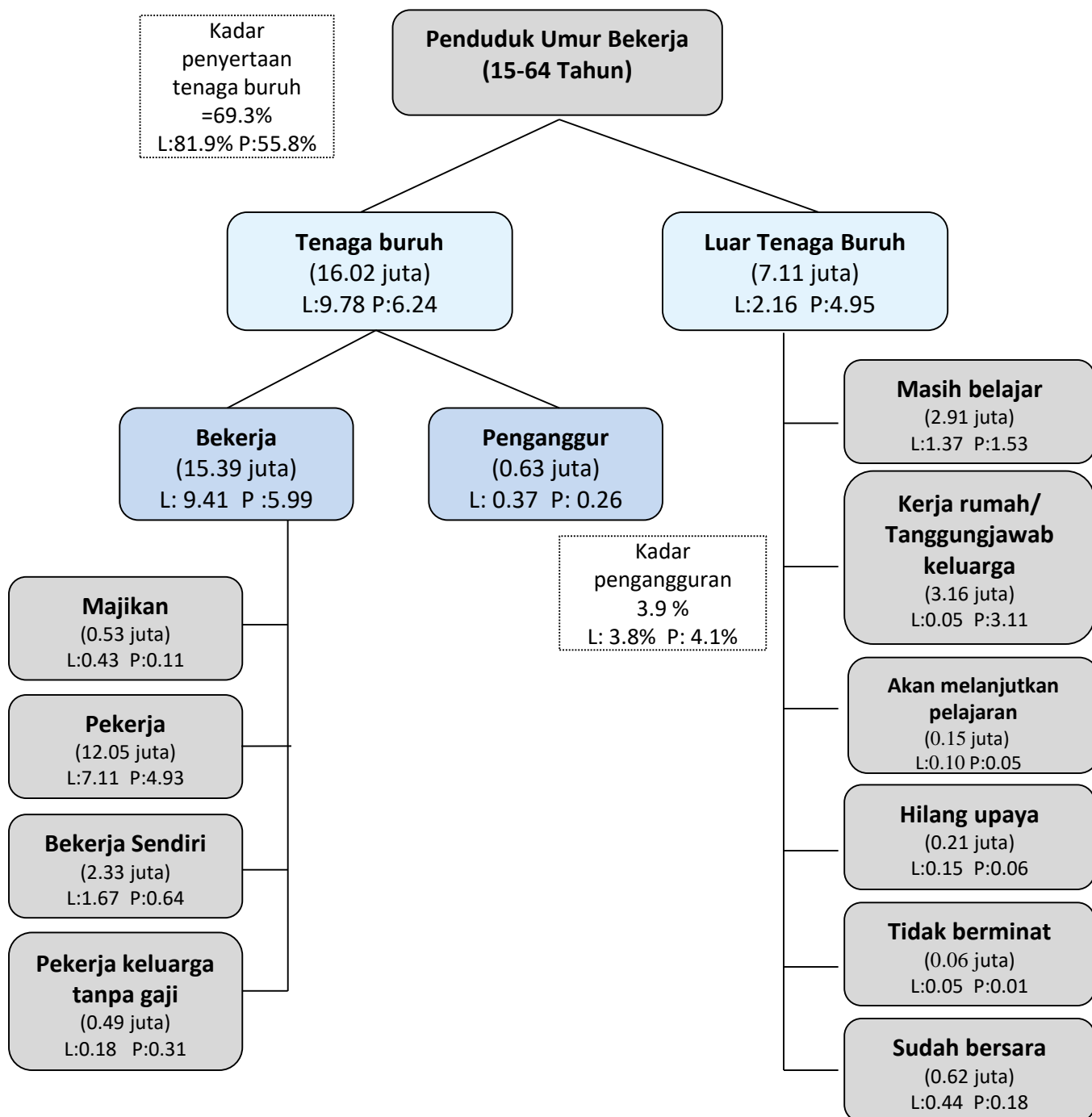

Petunjuk: L = Lelaki, P= Perempuan

Sumber : Laporan Survei Tenaga Buruh, Malaysia, 2022,
Jabatan Perangkaan Malaysia



PENDUDUK BEKERJA MENGIKUT PEKERJAAN & INDUSTRI, MALAYSIA, Q4/2023

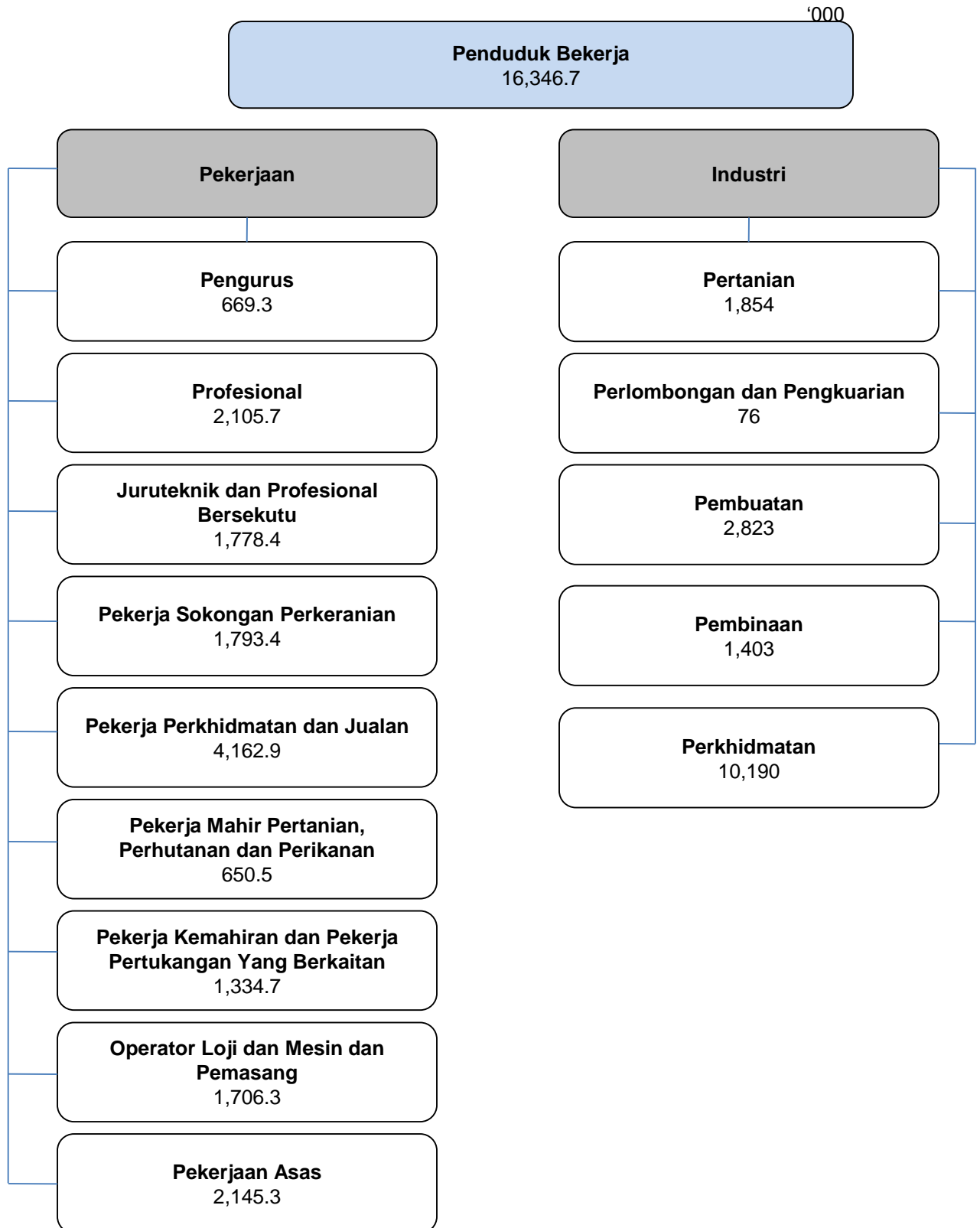

Sumber: Laporan Survei Tenaga Buruh Suku Tahun Keempat 2023 dan Laporan Produktiviti Buruh Suku Keempat 2023, Jabatan Perangkaan Malaysia



PENDUDUK BEKERJA MENGIKUT PEKERJAAN & INDUSTRI, MALAYSIA, 2022

'000

Penduduk Bekerja
(15,391.7) L: 9,405.5 P: 5,986.2

Pekerjaan

Pengurus

(712.2)
L: 537.0 P:175.2

Profesional

(1,993.2)
L:966.4 P: 1,026.8

Juruteknik dan Profesional Bersekutu

(1,855.1) L:1,313.8 P:541.3

Pekerja Sokongan Perkeranian

(1,534.7) L:485.3 P:1,049.5

Pekerja Perkhidmatan dan Jualan

(3,763.2) L:1,767.6 P:1,995.6

Pekerja Mahir Pertanian, Perhutanan, Penternakan dan Perikanan

(723.8) L:598.9 P:124.8

Pekerja Kemahiran dan Pekerja Pertukangan Yang Berkaitan

(1,380.7) L:1,091.7 P:289.0

Operator Mesin dan Loji, dan Pemasang

(1,584.4) L:1,253.6 P:330.8

Pekerja Asas

(1,844.4) L:1,391.2 P:453.2

Industri¹

Pertanian, Perhutanan dan Perikanan

(1,540.8)
L:1,223.4 P:317.5

Perlombongan dan Pengkuarian

(84.3)
L:52.6 P:31.7

Pembuatan

(2,590.7)
L:1,691.5 P:899.2

Bekalan elektrik, gas, wap dan pendingin udara

(79.1)
L:73.3 P:5.7

Bekalan air; pembentungan, pengurusan sisa dan aktiviti pemuliharaan

(88.3)
L:68.5 P:19.8

Pembinaan

(1,170.5)
L:1,028.6 P:141.8

Perkhidmatan

(9,770.0)
L:5,262.9 P:4,507.8

Aktiviti Isi Rumah Sebagai Majikan

(67.8)
L:4.9 P:62.9

¹Termasuk 'Aktiviti badan dan pertubuhan luar wilayah'

Petunjuk: L = Lelaki, P = Perempuan

Sumber: Laporan Survei Tenaga Buruh, Malaysia, 2022,
Jabatan Perangkaan Malaysia



PENDUDUK BEKERJA MENGIKUT KUMPULAN UMUR & KELULUSAN TERTINGGI DIPEROLEH, MALAYSIA, 2022

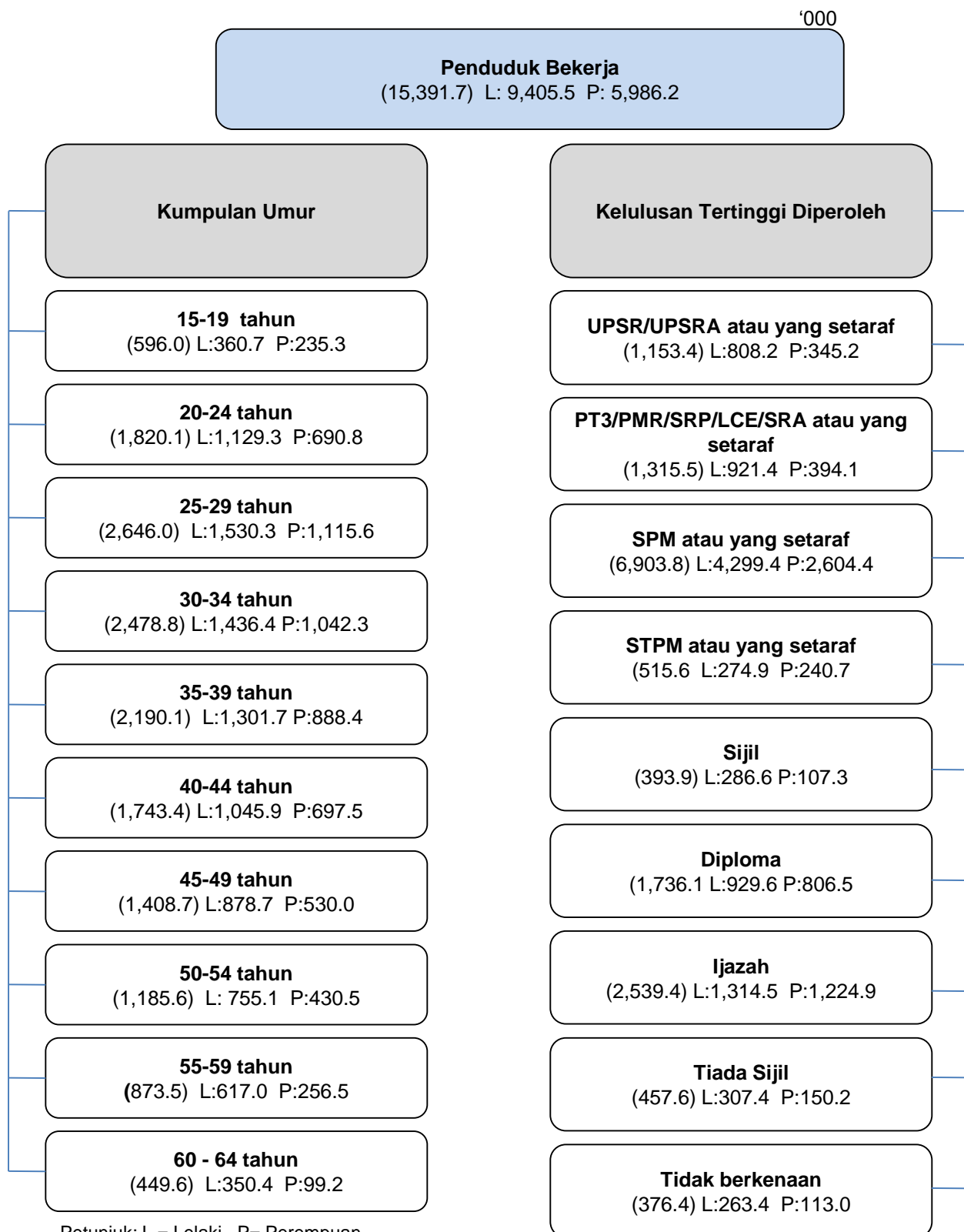

Petunjuk: L = Lelaki , P= Perempuan

Sumber : Laporan Survei Tenaga Buruh, Malaysia, 2022,
Jabatan Perangkaan Malaysia



PENDUDUK BEKERJA MENGIKUT NEGERI DAN JANTINA MALAYSIA, 2022

Penduduk Bekerja 15,391.7 ^{'000}		
L: 9,405.5		P: 5,986.2
1,217.2	Johor (01) 1,819.5	602.3
613.4	Kedah (02) 964.8	351.5
452.1	Kelantan (03) 713.8	261.7
258.5	Melaka (04) 447.7	189.2
296.8	Negeri Sembilan (05) 473.7	176.9
469.0	Pahang (06) 715.9	246.9
521.6	Pulau Pinang (07) 873.9	352.4
661.4	Perak (08) 1,066.8	405.4
68.9	Perlis (09) 109.5	40.6
2,001.4	Selangor (10) 3,597.6	1,596.2
313.6	Terengganu (11) 480.2	166.7
1,169.9	Sabah (12) 1,875.8	705.9
830.9	Sarawak (13) 1,312.5	481.7
486.5	WP Kuala Lumpur (14) 857.5	371.0
27.5	WP Labuan (15) 45.0	17.5
16.9	WP Putrajaya (16) 37.5	20.6

Petunjuk: L = Lelaki P = Perempuan

Sumber : Laporan Survei Tenaga Buruh, Malaysia, 2022,
Jabatan Perangkaan Malaysia



KADAR PENYERTAAN TENAGA BURUH MENGIKUT NEGERI DAN JANTINA MALAYSIA, 2022

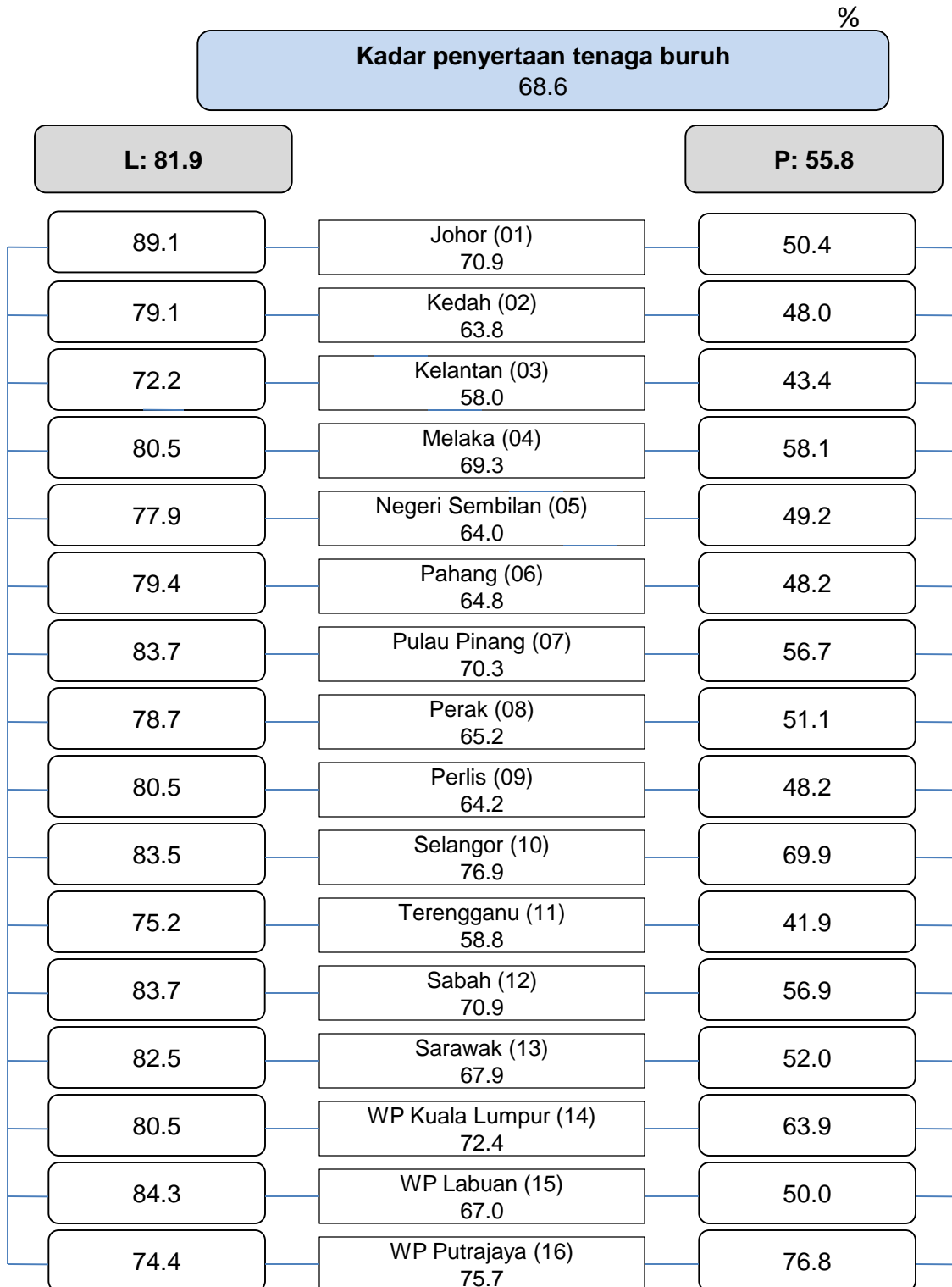

Petunjuk: L = Lelaki P = Perempuan

Sumber : Laporan Survei Tenaga Buruh, Malaysia, 2022,
Jabatan Perangkaan Malaysia



PENGANGGUR MENGIKUT KUMPULAN UMUR DAN KELULUSAN TERTINGGI DIPEROLEH, MALAYSIA, 2022

'000

Penganggur
(630.4) L:373.9 P:256.5

Kumpulan Umur

15-19 tahun
(98.1) L:61.5 P:36.6

20-24 tahun
(223.1) L:116.7 P:106.4

25-29 tahun
(109.9) L:49.7 P:60.2

30-34 tahun
(47.5) L:28.1 P:19.4

35-39 tahun
(30.8) L:22.0 P:8.8

40-44 tahun
(18.2) L:13.9 P:4.2

45-49 tahun
(17.0) L:11.2 P:5.8

50-54 tahun
(26.8) L:16.5 P:10.3

55-59 tahun
(31.4) L:28.7 P:2.7

60 - 64 tahun
(27.6) L:25.6 P: 2.0

Kelulusan Tertinggi Diperoleh

UPSR/UPSRA ATAU YANG SETARAF
(46.0) L:31.1 P:14.9

PT3/PMR/SRP/LCE/SRA ATAU YANG SETARAF
(56.3) L:38.6 P:17.7

SPM ATAU YANG SETARAF
(294.4) L:183.5 P:110.9

STPM ATAU YANG SETARAF
(34.1) L:16.4 P:17.7

SIJIL
(10.8) L:7.2 P:3.6

DIPLOMA
(65.4) L:35.4 P:30.0

IJAZAH
(71.6) L:32.5 P:39.0

TIADA SIJIL
(14.4) L:8.9 P:5.4

TIDAK BERKENAAN
(37.5) L:20.2 P:17.2

Kadar Pengangguran dan Bilangan Penganggur

	2022	Q4/2022	Q4/2023
Kadar pengangguran (%)	3.9	3.6	3.3
Bilangan penganggur ('000)	630.4	600.5	565.0

Petunjuk: L = Lelaki P = Perempuan

Sumber : Laporan Survei Tenaga Buruh, Malaysia, 2022, Jabatan Perangkaan Malaysia



PENDUDUK LUAR TENAGA BURUH MENGIKUT KUMPULAN UMUR, MALAYSIA, 2022

'000

Luar tenaga buruh
(7,110.2) L: 2,163.4 P: 4,946.8

Kumpulan umur

15-19 tahun
(2,127.4) L:1,037.7 P:1,089.7

20-24 tahun
(1,077.8) L:392.1 P:685.7

25-29 tahun
(467.0) L:126.2 P:340.8

30-34 tahun
(385.2) L:48.6 P:336.6

35-39 tahun
(411.7) L:24.2 P:387.4

40-44 tahun
(331.1) L:17.2 P:313.9

45-49 tahun
(387.9) L:29.1 P:358.7

50-54 tahun
(457.0) L:52.0 P:405.0

55-59 tahun
(610.2) L:116.4 P:493.8

60 - 64 tahun
(854.8) L:319.8 P:535.0



Petunjuk: L = Lelaki P = Perempuan
Sumber : Laporan Survei Tenaga Buruh, Malaysia, 2022,
Jabatan Perangkaan Malaysia



PENDUDUK BEKERJA KURANG DARI 30 JAM MENGIKUT SEKTOR, MALAYSIA, 2022

Sebab bekerja kurang dari 30 jam	Jumlah	Pertanian	Pelombongan dan Pengkuarian	Pembuatan	Pembinaan	Perkhidmatan
Jumlah ('000)	341.8	30.6	0.4	55.0	11.8	244.0
Kerja tidak mencukupi/ memang keadaan kerja begitu	272.2	18.2	0.1	48.3	9.6	196.1
Bersara/ lanjut usia	2.2	1.3	-	0.1	0.1	0.7
Kerja rumah/tanggungjawab keluarga	21.1	6.1	-	2.8	0.3	11.8
Cuti	42.0	1.9	0.3	3.6	1.6	34.6
Sakit/ cedera	1.3	0.2	-	0.2	0.1	0.8
Keadaan cuaca	3.1	2.9	-	-	0.1	0.1

Sumber : Laporan Survei Tenaga Buruh, Malaysia, 2022,
Jabatan Perangkaan Malaysia



PERANGKAAN UTAMA TENAGA BURUH, MALAYSIA, 2003-2022

Tahun	Bilangan ('000)					(%)	
	Tenaga buruh	Bekerja	Bekerja kurang dari 30 jam	Penganggur	Luar tenaga buruh	Kadar penyertaan tenaga buruh	Kadar pengangguran
2003	10,239.6	9,869.7	529.0	369.8	5,458.6	65.2	3.6
2004	10,346.2	9,979.5	599.3	366.6	5,730.5	64.4	3.5
2005	10,413.4	10,045.4	484.4	368.1	6,048.2	63.3	3.5
2006	10,628.9	10,275.4	471.9	353.6	6,205.1	63.1	3.3
2007	10,889.5	10,538.1	511.3	351.4	6,330.1	63.2	3.2
2008	11,028.1	10,659.6	470.7	368.5	6,575.7	62.6	3.3
2009	11,315.3	10,897.3	478.7	418.0	6,665.7	62.9	3.7
2010	12,303.9	11,899.5	503.0	404.4	7,023.0	63.7	3.3
2011	12,740.7	12,351.5	520.5	389.2	7,023.3	64.5	3.1
2012	13,221.7	12,820.5	589.3	401.2	6,927.4	65.6	3.0
2013	13,980.5	13,545.4	645.8	435.1	6,781.2	67.3	3.1
2014	14,263.6	13,852.6	534.8	411.1	6,821.0	67.6	2.9
2015	14,518.0	14,067.7	580.0	450.3	6,869.9	67.9	3.1
2016	14,667.8	14,163.7	502.8	504.1	6,987.6	67.7	3.4
2017	14,980.1	14,476.8	413.5	503.3	7,065.0	68.0	3.4
2018	15,280.3	14,776.0	437.5	504.3	7,094.4	68.3	3.3
2019	15,581.6	15,073.4	337.6	508.2	7,103.5	68.7	3.3
2020	15,667.7	14,956.7	556.8	711.0	7,225.5	68.4	4.5
2021	15,797.2	15,064.2	417.4	733.0	7,221.4	68.6	4.6
2022	16,022.1	15,391.7	341.8	630.4	7,110.2	69.3	3.9

Sumber : Laporan Survei Tenaga Buruh, Malaysia, 2022,
Jabatan Perangkaan Malaysia



PERANGKAAAN UTAMA STATUS PEKERJAAN GRADUAN (WARGANEGARA) MENGIKUT JANTINA, 2013-2022

Tahun	Jantina	Bekerja	Melanjutkan Pengajian	Meningkatkan Kemahiran	Menunggu Penempatan Pekerjaan	Belum Bekerja	Jumlah
		Bilangan					
2022	Lelaki	90,047	20,940	1,895	3,010	11,345	127,237
	Perempuan	114,405	28,155	2,717	5,694	17,754	168,725
	Jumlah	204,452	49,095	4,612	8,704	29,099	295,962
2021	Lelaki	77,924	23,045	2,136	3,369	15,858	122,332
	Perempuan	98,332	30,725	3,117	6,184	25,609	163,967
	Jumlah	176,256	53,770	5,253	9,553	41,467	286,299
2020	Lelaki	71,864	21,296	2,197	5,048	17,274	117,679
	Perempuan	87,770	26,527	3,276	7,666	25,607	150,846
	Jumlah	159,634	47,823	5,473	12,714	42,881	268,525
2019	Lelaki	83,138	22,187	1,748	5,380	15,370	127,823
	Perempuan	106,405	27,688	2,281	8,563	25,791	170,728
	Jumlah	189,543	49,875	4,029	13,943	41,161	298,551
2018	Lelaki	75,268	19,391	1,609	4,637	21,701	122,606
	Perempuan	94,958	26,245	2,101	8,662	35,710	167,676
	Jumlah	170,226	45,636	3,710	13,299	57,411	290,282
2017	Lelaki	56,420	17,106	1,904	4,242	18,772	98,444
	Perempuan	84,837	26,389	3,164	7,664	34,601	156,655
	Jumlah	141,257	43,495	5,068	11,906	53,373	255,099
2016	Lelaki	54,214	14,507	2,150	3,375	19,584	93,830
	Perempuan	80,347	20,003	3,244	6,245	34,521	144,360
	Jumlah	134,561	34,510	5,394	9,620	54,105	238,190
2015	Lelaki	48,597	16,047	1,694	3,214	19,972	89,524
	Perempuan	73,143	24,020	2,082	5,919	34,880	140,044
	Jumlah	121,740	40,067	3,776	9,133	54,852	229,568
2014	Lelaki	42,178	17,138	1,463	2,972	18,451	82,202
	Perempuan	59,441	26,698	1,760	5,969	33,768	127,636
	Jumlah	101,619	43,836	3,223	8,941	52,219	209,838
2013	Lelaki	42,219	17,107	1,345	3,549	18,640	82,860
	Perempuan	59,067	25,336	1,566	9,359	34,642	129,970
	Jumlah	101,286	42,443	2,911	12,908	53,282	212,830

Sumber: Kajian Penganalisisan Graduan Institusi Pengajian Tinggi, Kementerian Pendidikan Malaysia



TENAGA BURUH, KADAR PENYERTAAN TENAGA BURUH DAN PENDUDUK BEKERJA MENGIKUT JANTINA, MALAYSIA, 2003-2022

Tahun	Tenaga Buruh ('000)			KPTB (%)			Penduduk bekerja ('000)		
	Jumlah	L	P	%	L	P	Jumlah	L	P
2003	10,239.6	6,559.4	3,680.1	65.2	82.1	47.7	9,869.7	6,323.6	3,546.1
2004	10,346.2	6,615.1	3,731.1	64.4	80.9	47.2	9,979.5	6,390.4	3,589.1
2005	10,413.4	6,700.9	3,712.5	63.3	80.0	45.9	10,045.4	6,470.5	3,574.8
2006	10,628.9	6,843.5	3,785.4	63.1	79.9	45.8	10,275.4	6,618.6	3,656.8
2007	10,889.5	6,963.5	3,926.0	63.2	79.5	46.4	10,538.1	6,747.1	3,791.0
2008	11,028.1	7,074.6	3,953.5	62.6	79.0	45.7	10,659.6	6,851.1	3,808.5
2009	11,315.3	7,218.1	4,097.2	62.9	78.9	46.4	10,897.3	6,955.7	3,941.6
2010	12,303.9	7,955.5	4,348.4	63.7	79.3	46.8	11,899.5	7,707.8	4,191.7
2011	12,740.7	8,172.4	4,568.3	64.5	79.7	48.0	12,351.5	7,934.8	4,416.7
2012	13,221.7	8,419.0	4,802.6	65.6	80.5	49.5	12,820.5	8,169.5	4,651.0
2013	13,980.5	8,739.4	5,241.1	67.3	81.0	52.6	13,545.4	8,484.6	5,060.8
2014	14,263.6	8,823.2	5,440.4	67.6	80.6	53.7	13,852.6	8,587.5	5,265.1
2015	14,518.0	8,952.8	5,565.1	67.9	80.6	54.1	14,067.7	8,691.1	5,376.7
2016	14,667.8	9,012.1	5,655.7	67.7	80.2	54.3	14,163.7	8,729.7	5,434.0
2017	14,980.1	9,213.5	5,766.6	68.0	80.1	54.7	14,476.8	8,913.4	5,563.3
2018	15,280.3	9,330.2	5,950.1	68.3	80.4	55.2	14,776.0	9,041.8	5,734.2
2019	15,581.6	9,503.5	6,078.1	68.7	80.8	55.6	15,073.4	9,202.4	5,871.0
2020	15,667.7	9,553.5	6,114.2	68.4	80.6	55.3	14,956.7	9,128.8	5,827.9
2021	15,797.2	9,628.7	6,168.5	68.6	80.9	55.5	15,064.2	9,190.6	5,873.5
2022	16,022.1	9,779.3	6,242.7	69.3	81.9	55.8	15,391.7	9,405.5	5,986.2

Petunjuk: L = Lelaki, P = Perempuan, KPTB = Kadar Penyertaan Tenaga Buruh

Sumber : Laporan Survei Tenaga Buruh, Malaysia, 2022,

Jabatan Perangkaan Malaysia



PENGANGGUR, KADAR PENGANGGURAN DAN LUAR TENAGA BURUH MENGIKUT JANTINA, MALAYSIA, 2003-2022

Tahun	Penganggur ('000)			Kadar pengangguran (%)			Luar Tenaga Buruh ('000)		
	Jumlah	L	P	%	L	P	Jumlah	L	P
2003	369.8	235.8	134	3.6	3.6	3.6	5,458.6	1,428.4	4,030.1
2004	366.6	224.7	142	3.5	3.4	3.8	5,730.5	1,563.7	4,166.9
2005	368.1	230.4	137.7	3.5	3.4	3.7	6,048.2	1,677.1	4,371.1
2006	353.6	224.9	128.7	3.3	3.3	3.4	6,205.1	1,719.6	4,485.5
2007	351.4	216.4	135	3.2	3.1	3.4	6,330.1	1,794.4	4,535.7
2008	368.5	223.5	145	3.3	3.2	3.7	6,575.7	1,881.1	4,694.6
2009	418	262.4	155.6	3.7	3.6	3.8	6,665.7	1,926.9	4,738.8
2010	404.4	247.7	156.8	3.3	3.1	3.6	7,023.0	2,071.7	4,951.2
2011	389.2	237.6	151.6	3.1	2.9	3.3	7,023.3	2,079.7	4,943.6
2012	401.2	249.6	151.6	3	3	3.2	6,927.4	2,036.7	4,890.7
2013	435.1	254.8	180.3	3.1	2.9	3.4	6,781.2	2,056.3	4,724.9
2014	411.1	235.7	175.4	2.9	2.7	3.2	6,821.0	2,126.2	4,694.9
2015	450.3	261.8	188.5	3.1	2.9	3.4	6,869.9	2,148.7	4,721.2
2016	504.1	282.4	221.7	3.4	3.1	3.9	6,987.6	2,229.7	4,757.9
2017	503.3	300.1	203.2	3.4	3.3	3.5	7,065.0	2,294.6	4,770.4
2018	504.3	288.4	215.9	3.3	3.1	3.6	7,094.4	2,271.3	4,823.2
2019	508.2	301.1	207.1	3.3	3.2	3.4	7,103.5	2,253.5	4,850.1
2020	711.0	424.7	286.3	4.5	4.4	4.7	7,225.5	2,292.5	4,933.0
2021	733.0	438.0	295.0	4.6	4.5	4.8	7,221.4	2,267.2	4,954.3
2022	630.4	373.9	256.5	3.9	3.8	4.1	7,110.2	2,163.4	4,946.8

Petunjuk: L = Lelaki, P = Perempuan

Sumber : Laporan Survei Tenaga Buruh, Malaysia, 2022,
Jabatan Perangkaan Malaysia



TENAGA BURUH, PENGANGGUR DAN KADAR PENGANGGURAN BELIA (15-24 TAHUN) MENGIKUT JANTINA, MALAYSIA, 2011-2022

Tahun	Tenaga Buruh Belia ('000)			Penganggur belia ('000)			Kadar Pengangguran belia (%)		
	Jumlah	L	P	Jumlah	L	P	Jumlah	L	P
2011	2,427.8	1,489.7	938.1	235.5	135.0	100.5	9.7	9.1	10.7
2012	2,478.4	1,540.0	938.4	246.4	146.4	99.9	9.9	9.5	10.7
2013	2,592.9	1,601.4	991.5	253.5	139.7	113.8	9.8	8.7	11.5
2014	2,606.6	1,592.6	1,014.0	248.0	137.3	110.7	9.5	8.6	10.9
2015	2,567.2	1,572.5	994.7	273.6	155.8	117.8	10.7	9.9	11.8
2016	2,613.7	1,582.9	1,030.8	273.4	155.7	117.7	10.5	9.8	11.4
2017	2,637.6	1,597.5	1,040.1	283.9	165.5	118.4	10.8	10.4	11.4
2018	2,688.9	1,632.6	1,056.2	293.7	161.5	132.2	10.9	9.9	12.5
2019	2,810.5	1,708.6	1,101.9	295.8	163.7	132.0	10.5	9.6	12.0
2020	2,611.9	1,595.5	1,016.5	314.0	182.3	131.7	12.0	11.4	13.0
2021	2,923.8	1,700.5	1,223.3	329.1	202.3	126.8	11.3	11.9	10.4
2022	2,737.3	1,668.2	1,069.1	321.2	178.2	143.0	11.7	10.7	13.4

Petunjuk: L = Lelaki, P = Perempuan

Sumber : Laporan Survei Tenaga Buruh, Malaysia, 2022,
Jabatan Perangkaan Malaysia



PRODUKTIVITI BURUH TAHUNAN, NILAI DITAMBAH PER PEKERJA MENGIKUT AKTIVITI EKONOMI, MALAYSIA, 2019-2023

Jenis aktiviti ekonomi (RM)	2019	2020	2021	2022	2023
Pertanian	54,225	53,116	52,840	53,240	53,263
Perlombongan dan pengkuarian	1,363,562	1,259,637	1,249,966	1,267,278	1,274,288
Pembuatan	123,881	120,550	128,662	133,902	131,115
Pembinaan	45,421	38,322	36,732	38,658	40,574
Perkhidmatan	89,568	84,480	85,089	90,636	92,251
Produktiviti buruh	94,138	89,179	90,952	95,858	96,692
Perubahan % Produktiviti Tahunan	2.2	-5.3	2.0	5.4	0.9

Nota:

Pada harga malar 2015

Produktiviti ialah hubung kait di antara jumlah output yang dihasilkan dengan jumlah input yang digunakan dalam menghasilkan output berkenaan. Peningkatan produktiviti bermakna berlakunya pencapaian output yang lebih baik dengan jumlah penggunaan sumber-sumber input yang sama atau berkurangan. Peningkatan produktiviti memberi sumbangan kepada peningkatan taraf hidup, daya saing serta kualiti hidup yang lebih baik.

Oleh itu, **Produktiviti Buruh Mengikut Pekerja** adalah produktiviti buruh mengikut pekerja diukur sebagai nisbah output atau nilai tambah kepada input (pekerja) yang sedia ada digunakan dalam menghasilkan output berkenaan.

Pengukuran Produktiviti Buruh per Pekerja ialah nisbah output atau nilai tambah kepada jumlah buruh.

Formula : $\text{Produktiviti Buruh per Pekerja (RM)} = \frac{\text{Output atau Nilai Tambah (RM)}}{\text{Jumlah Buruh}}$

Produktiviti Buruh Mengikut Jam Bekerja ditakrifkan sebagai nisbah input (jumlah jam bekerja) kepada output atau nilai tambah. Produktiviti buruh mengikut jumlah jam bekerja mencerminkan jumlah output yang dihasilkan dalam tempoh sejam berdasarkan kategori pekerja sama ada sepenuh masa, separuh masa atau bekerja sendiri.

Pengukuran Produktiviti Buruh Jam Bekerja ialah nisbah output atau nilai tambah kepada jumlah jam bekerja buruh

Formula : $\text{Produktiviti Buruh per Jam Bekerja (RM)} = \frac{\text{Output atau Nilai Tambah (RM)}}{\text{Jumlah Jam Bekerja}}$



PRODUKTIVITI BURUH MENGIKUT JENIS AKTIVITI EKONOMI, MALAYSIA, 2020-2023*

A. Produktiviti buruh suku tahunan, nilai ditambah per pekerja mengikut aktiviti ekonomi, 2020-2023*: Perubahan peratusan dari suku tahun yang sama tahun sebelumnya

%

Aktiviti ekonomi	2020				2021				2022				2023			
	I	II	III	IV	I	II	III	IV	I	II	III	IV	I	II	III ^r	IV
1. Pertanian	-8.9	1.2	0.3	-0.9	1.0	-3.1	-2.7	3.1	0.9	-1.6	1.9	1.7	-0.1	-1.2	0.3	1.1
2. Perlombongan dan Pengkuarian	-1.2	-16.3	-4.4	-8.3	-2.4	12.8	-1.4	-10.7	-4.7	-3.4	8.7	6.0	1.9	-3.0	-0.5	3.6
3. Pembuatan	-0.3	-17.5	3.6	3.2	5.5	23.2	-3.7	5.3	2.8	4.0	8.2	1.6	0.7	-2.6	-3.1	-3.2
4. Pembinaan	-5.4	-40.5	-10.1	-8.2	-8.2	37.8	-18.7	-10.9	-5.5	3.0	14.9	10.0	6.7	5.2	5.7	2.4
5. Perkhidmatan	0.6	-15.4	-3.5	-4.6	-2.1	11.5	-5.9	1.1	3.5	7.4	11.4	4.1	3.1	1.0	1.9	1.2
Produktiviti buruh	-0.9	-15.8	-2.1	-2.6	-0.2	13.7	-5.3	1.7	2.5	5.4	10.1	3.7	2.4	0.02	0.6	0.5

B. Produktiviti buruh suku tahunan, nilai ditambah per jam bekerja mengikut aktiviti ekonomi, 2020-2023*: Perubahan peratusan dari suku tahun yang sama tahun sebelumnya

%

Aktiviti ekonomi	2020				2021				2022				2023			
	I	II	III	IV	I	II	III	IV	I	II	III	IV	I	II	III ^r	IV
1. Pertanian	-7.2	15.8	0.6	-1.0	-0.5	-15.5	-3.5	1.9	-0.3	-3.4	-0.8	-0.6	-0.8	-2.8	-0.9	1.0
2. Perlombongan dan Pengkuarian	2.9	7.8	-4.3	-5.5	-0.8	-8.2	4.0	-9.3	-5.9	-6.2	4.1	4.2	1.6	-6.7	-0.4	1.8
3. Pembuatan	2.0	14.9	6.8	6.0	8.1	-4.2	2.1	4.6	-0.1	-1.9	1.4	0.3	0.2	-3.9	-4.5	-2.8
4. Pembinaan	-1.7	-2.8	-8.8	-6.5	-8.6	-7.7	-5.6	-10.8	-8.2	-5.1	-2.0	8.0	6.5	3.5	5.2	2.6
5. Perkhidmatan	3.8	17.6	-0.9	-2.4	-1.2	-15.6	-1.4	0.8	1.1	3.9	5.9	2.5	2.8	0.1	0.1	1.5
Produktiviti buruh	2.1	15.8	0.3	-0.5	0.6	-12.8	-0.4	1.3	0.2	1.2	3.7	2.1	2.1	-1.1	-0.9	0.7

Nota:

* Suku tahun Keempat 2023

Sumber: Laporan Produktiviti Buruh Suku Keempat 2023, Jabatan Perangkaan Malaysia



PENDUDUK BEKERJA MENGIKUT TARAF PEKERJAAN, MALAYSIA, 2002-2022

Tahun	Bilangan ('000)				
	Jumlah	Majikan	Pekerja	Bekerja sendiri	Pekerja keluarga tanpa gaji
2002	9,542.6	288.6	7,320.2	1,479.8	453.9
2003	9,869.7	333.0	7,523.8	1,536.3	476.3
2004	9,979.5	354.7	7,445.0	1,678.1	501.7
2005	10,045.4	337.0	7,583.4	1,671.7	453.2
2006	10,275.4	396.9	7,632.9	1,733.4	512.2
2007	10,538.1	362.5	7,824.0	1,831.5	520.1
2008	10,659.6	371.4	7,951.1	1,851.1	486.0
2009	10,897.3	399.4	8,153.6	1,862.7	481.7
2010	11,899.5	439.3	9,010.2	1,954.7	495.4
2011	12,351.5	446.1	9,483.7	1,907.4	514.3
2012	12,820.5	476.2	9,620.0	2,117.3	607.0
2013	13,545.4	523.9	10,073.5	2,316.8	631.3
2014	13,852.6	511.5	10,447.6	2,267.2	626.3
2015	14,067.7	568.6	10,395.5	2,476.2	627.4
2016	14,163.7	486.4	10,534.2	2,522.3	620.9
2017	14,476.8	553.5	10,710.1	2,606.7	606.4
2018	14,776.0	547.2	10,700.4	2,859.2	669.1
2019	15,073.4	552.9	11,218.3	2,724.2	578.1
2020	14,956.7	512.2	11,554.2	2,383.0	507.4
2021	15,064.2	508.4	11,821.4	2,231.0	503.3
2022	15,391.7	532.9	12,046.8	2,325.0	487.0

Sumber : Laporan Survei Tenaga Buruh, Malaysia, 2022,
Jabatan Perangkaan Malaysia



PENDUDUK BEKERJA MENGIKUT SIJIL TERTINGGI DIPEROLEH¹, MALAYSIA, 2002-2022

Tahun	Bilangan ('000)									
	Jumlah ²	UPSR/ UPSRA atau yang setaraf	PT3/PMR/ SRP/LCE/ SRA atau yang setaraf	SPM atau yang setaraf	STPM atau yang setaraf	Sijil ³	Diploma	Ijazah	Tiada sijil	Tidak berkena an
2002	9,542.6	-	1,321.9	2,919.0	285.8	-	648.9	603.2	3,253.1	509.6
2003	9,869.7	-	1,353.5	3,117.5	298.0	-	717.0	655.2	3,251.9	474.8
2004	9,979.5	-	1,363.6	3,164.9	294.4	-	767.9	711.1	3,204.9	472.1
2005	10,045.4	-	1,415.8	3,348.9	290.1	-	840.7	733.5	2,949.4	466.8
2006	10,275.4	-	1,418.9	3,512.8	301.5	-	831.0	805.3	3,012.5	393.0
2007	10,538.1	-	1,453.1	3,655.3	323.9	241.6	743.3	784.9	2,888.9	447.0
2008	10,659.6	1,209.4	1,505.4	3,862.3	340.0	205.0	786.1	874.1	1,402.4	474.7
2009	10,897.3	1,366.4	1,509.2	3,970.6	354.8	234.4	908.8	1,003.8	1,123.5	426.0
2010	11,899.5	1,538.6	1,692.2	4,337.7	358.9	270.5	957.3	1,162.2	1,146.1	435.9
2011	12,351.5	1,594.1	1,765.8	4,541.7	373.2	299.6	1,059.9	1,219.0	1,097.4	400.7
2012	12,820.5	1,694.9	1,873.6	4,704.3	380.8	300.1	1,048.7	1,314.4	1,104.4	399.3
2013	13,545.4	1,868.8	1,943.1	5,003.0	391.6	286.9	1,187.0	1,351.9	1,096.7	416.4
2014	13,852.6	1,769.9	1,928.9	5,208.8	405.7	340.9	1,268.4	1,537.6	1,009.9	382.5
2015	14,067.7	1,844.9	1,936.7	5,157.1	410.0	353.1	1,376.2	1,679.5	879.6	430.7
2016	14,163.7	1,774.2	1,933.3	5,408.3	424.0	347.5	1,350.8	1,755.2	794.2	376.1
2017	14,476.8	1,684.4	1,959.6	5,708.7	419.7	351.6	1,394.6	1,874.4	704.7	379.1
2018	14,776.0	1,727.9	1,816.5	5,971.9	425.6	381.9	1,474.6	1,924.0	653.8	399.6
2019	15,073.4	1,673.6	1,805.8	6,195.1	455.5	370.8	1,520.2	2,033.5	579.9	439.1
2020	14,956.7	1,515.5	1,543.3	6,488.6	497.8	472.4	1,632.0	2,117.7	353.4	336.1
2021	15,064.2	1,160.1	1,378.9	6,722.4	738.2	299.9	1,460.5	2,234.1	470.0	510.0
2022	15,391.7	1,153.4	1,315.5	6,903.8	515.6	393.9	1,736.1	2,539.4	457.6	376.4

¹ Mulai 2008, sijil tertinggi diperoleh dikelaskan mengikut konsep International Standard Classification of Education (ISCED)

² Jumlah termasuk angka sijil tertinggi diperoleh "tidak diketahui"

³ Pecahan diploma dan sijil bermula pada tahun 2007

Sumber : Laporan Survei Tenaga Buruh, Malaysia, 2022,
Jabatan Perangkaan Malaysia



PENDUDUK BEKERJA MENGIKUT PEKERJAAN DAN KUMPULAN ETNIK, MALAYSIA, 2022

Pekerjaan	Jumlah	Warganegara Malaysia					Bukan warganegara Malaysia
		Jumlah	Bumiputera	Cina	India	Lain-lain	
Jumlah ('000)	15,391.7	13,613.7	9,247.8	3,269.3	1,008.3	88.3	1,778.0
Pengurus	712.2	674.8	310.5	311.9	43.2	9.3	37.3
Profesional	1,993.2	1,928.0	1,240.0	501.6	176.8	9.5	65.2
Juruteknik dan profesional bersekutu	1,855.1	1,806.9	1,140.1	501.8	154.8	10.2	48.2
Pekerja sokongan perkeranian	1,534.7	1,498.6	946.8	420.4	119.3	12.1	36.1
Pekerja perkhidmatan dan jualan	3,763.2	3,341.2	2,383.2	761.7	175.2	21.1	422.0
Pekerja mahir pertanian, perhutanan, penternakan dan perikanan	723.8	675.6	588.1	70.4	10.7	6.5	48.1
Pekerja kemahiran dan pekerja pertukangan yang berkaitan	1,380.7	1,268.4	838.3	363.0	58.9	8.2	112.3
Operator mesin dan loji, dan pemasang	1,584.4	1,401.0	999.9	197.7	197.2	6.2	183.4
Pekerja asas	1,844.4	1,019.1	801.0	140.8	72.2	5.1	825.3

Sumber : Laporan Survei Tenaga Buruh, Malaysia, 2022,
Jabatan Perangkaan Malaysia



PENDUDUK BEKERJA MENGIKUT INDUSTRI DAN KUMPULAN ETNIK, MALAYSIA, 2022

Industri	Jumlah	Warganegara Malaysia					Bukan warganegara Malaysia
		Jumlah	Bumiputera	Cina	India	Lain-lain	
Jumlah¹ ('000)	15,391.7	13,613.7	9,247.8	3,269.3	1,008.3	88.3	1,778.0
Pertanian, perhutanan dan perikanan	1,540.8	1,040.6	860.3	144.1	25.1	11.2	500.2
Perlombongan dan pengkuarian	84.3	78.9	58.4	13.7	6.5	0.3	5.4
Pembuatan	2,590.7	2,210.6	1,435.2	547.2	209.7	18.5	380.2
Bekalan elektrik, gas, wap dan pendingin udara	79.1	78.7	54.8	20.6	3.2	0.2	0.3
Bekalan air; pembentungan, pengurusan sisa dan aktiviti pemulihan	88.3	85.3	58.6	10.5	14.9	1.3	3.0
Pembinaan	1,170.5	965.7	657.9	256.7	45.7	5.3	204.8
Perdagangan borong dan runcit; pembaikan kenderaan bermotor dan motosikal	2,932.6	2,699.8	1,605.3	905.3	171.1	18.0	232.9
Pengangkutan dan penyimpanan	711.4	690.7	475.5	124.4	90.3	0.5	20.7
Penginapan dan aktiviti perkhidmatan makanan dan minuman	1,547.7	1,339.5	894.8	347.0	86.1	11.6	208.2
Maklumat dan komunikasi	236.4	229.8	131.9	74.2	23.7	0.1	6.6
Aktiviti kewangan dan insurans/ takaful	397.2	396.0	220.3	128.4	46.5	0.7	1.2
Aktiviti hartanah	83.7	82.8	31.6	39.2	11.8	0.2	0.9
Aktiviti profesional, saintifik dan teknikal	365.7	358.4	206.5	118.5	33.2	0.2	7.3
Aktiviti pentadbiran dan khidmat sokongan	862.4	762.0	549.0	119.3	86.3	7.4	100.4
Pentadbiran awam dan pertahanan; aktiviti keselamatan sosial wajib	747.7	746.3	676.4	47.1	20.5	2.3	1.4
Pendidikan	943.7	933.0	721.0	141.6	65.7	4.7	10.7
Aktiviti kesihatan kemanusiaan dan kerja sosial	599.0	584.8	406.9	138.2	36.9	2.8	14.1
Kesenian, hiburan dan rekreasi	63.5	54.4	38.0	10.1	4.7	1.5	9.1
Aktiviti perkhidmatan lain	279.0	262.6	157.8	78.7	24.9	1.2	16.4
Aktiviti isi rumah sebagai majikan	67.8	13.8	7.5	4.5	1.6	0.2	54.0

¹Jumlah termasuk 'Aktiviti badan dan pertubuhan luar wilayah'

Sumber : Laporan Survei Tenaga Buruh, Malaysia, 2022, Jabatan Perangkaan Malaysia



PENDUDUK BEKERJA MENGIKUT SIJIL TERTINGGI DIPEROLEH DAN KUMPULAN ETNIK, MALAYSIA, 2022

Sijil tertinggi diperoleh	Jumlah	Warganegara Malaysia					Lain-lain	Bukan warganegara Malaysia
		Jumlah	Bumiputera	Cina	India			
Jumlah ('000)	15,391.7	13,613.7	9,247.8	3,269.3	1,008.3	88.3	1,778.0	
UPSR/ UPSRA atau yang setaraf	1,153.4	732.9	483.9	187.1	54.7	7.2	420.5	
PT3/ PMR/ SRP/ LCE/ SRA atau yang setaraf	1,315.5	1,037.3	693.8	241.6	94.2	7.7	278.2	
SPM atau yang setaraf	6,903.8	6,476.0	4,516.4	1,471.2	452.8	35.6	427.8	
STPM atau yang setaraf	515.6	479.7	321.4	118.7	34.5	5.1	35.9	
Sijil	393.9	382.1	290.6	63.1	25.7	2.8	11.8	
Diploma	1,736.1	1,698.6	1,147.4	402.9	134.1	14.3	37.5	
Ijazah	2,539.4	2,465.1	1,537.0	732.5	187.2	8.4	74.3	
Tiada sijil	457.6	196.3	141.2	35.6	16.7	2.8	261.3	
Tidak berkenaan	376.4	145.7	116.1	16.5	8.6	4.5	230.6	

Sumber : Laporan Survei Tenaga Buruh, Malaysia, 2022,
Jabatan Perangkaan Malaysia



KADAR PENGANGGURAN MENGIKUT KUMPULAN UMUR DAN KUMPULAN ETNIK, MALAYSIA, 2022

Kumpulan umur	Jumlah	Warganegara Malaysia					Bukan warganegara Malaysia
		Jumlah	Bumiputera	Cina	India	Lain-lain	
Jumlah (%)	3.9	3.9	4.0	3.1	4.8	13.0	4.0
15–19	14.1	14.4	13.2	10.7	30.7	46.1	13.0
20–24	10.9	11.9	13.3	9.7	6.7	9.3	7.2
25–29	4.0	4.1	4.2	3.7	3.6	5.3	3.5
30–34	1.9	2.0	2.0	1.2	3.6	3.6	1.3
35–39	1.4	1.4	1.0	1.5	3.4	24.1	1.0
40–44	1.0	1.1	0.9	0.8	2.1	23.4	0.5
45–49	1.2	1.2	1.1	1.2	1.8	6.8	1.2
50–54	2.2	2.2	1.9	2.6	3.3	1.5	2.3
55–59	3.5	3.5	3.6	3.5	2.2	10.7	3.1
60–64	5.8	5.9	5.9	3.6	15.6	1.3	2.4

Sumber : Laporan Survei Tenaga Buruh, Malaysia, 2022,
Jabatan Perangkaan Malaysia



STATISTIK UTAMA GUNA TENAGA DALAM SEKTOR INFORMAL, MALAYSIA, 2021

		Jumlah	Jantina		Strata	
			Lelaki	Perempuan	Bandar	Luar bandar
Guna tenaga dalam sektor informal	('000)	1,302.8	724.8	578.0	959.9	342.9
Sumbangan daripada jumlah guna tenaga	(%)	8.6	7.9	9.8	7.9	11.6

GUNA TENAGA DALAM SEKTOR INFORMAL MENGIKUT TARAF PEKERJAAN, JANTINA DAN STRATA, MALAYSIA, 2021

Taraf pekerjaan		Jumlah	Jantina		Strata	
			Lelaki	Perempuan	Bandar	Luar bandar
Guna tenaga dalam sektor informal	('000)	1,302.8	724.8	578.0	959.9	342.9
	(%)	100.0	100.0	100.0	100.0	100.0
Majikan		17.8	13.9	3.9	13.8	4.1
		1.4	1.9	0.7	1.4	1.2
Pekerja		251.3	177.9	73.4	173.2	78.0
		19.3	24.5	12.7	18.0	22.7
Bekerja sendiri		937.4	490.3	447.1	704.7	232.7
		72.0	67.6	77.3	73.4	67.9
Pekerja keluarga tanpa gaji		96.3	42.6	53.6	68.2	28.1
		7.4	5.9	9.3	7.1	8.2

Sumber: Laporan Survei Sektor Informal dan Pekerjaan Informal, Malaysia, 2021, Jabatan Perangkaan Malaysia



GUNA TENAGA DALAM SEKTOR INFORMAL MENGIKUT INDUSTRI, JANTINA DAN STRATA, MALAYSIA, 2021

Industri	Jumlah	Jantina		Strata		
		Lelaki	Perempuan	Bandar	Luar bandar	
Guna tenaga dalam sektor informal	('000)	1,302.8	724.8	578.0	959.9	342.9
	(%)	100.0	100.0	100.0	100.0	100.0
Pembuatan		248.6	97.5	151.1	178.4	70.2
		19.1	13.5	26.1	18.6	20.5
Pembinaan		174.1	171.2	2.9	110.6	63.5
		13.4	23.6	0.5	11.5	18.5
Perkhidmatan		873.3	450.4	422.7	665.5	207.7
		67.0	62.1	73.1	69.3	60.6
Perdagangan borong dan runcit; pembaikan kenderaan bermotor dan motosikal		313.1	191.6	121.5	231.1	82.1
		24.0	26.4	21.0	24.1	23.9
Pengangkutan dan penyimpanan		79.7	71.9	7.8	65.5	14.2
		6.1	9.9	1.3	6.8	4.1
Penginapan dan aktiviti perkhidmatan makanan dan minuman		300.6	120.7	179.8	217.3	83.3
		23.1	16.7	31.1	22.6	24.3
Aktiviti pentadbiran dan khidmat sokongan		49.9	33.1	16.7	38.1	11.8
		3.8	4.6	2.9	4.0	3.4
Aktiviti kesihatan kemanusiaan dan kerja sosial		62.1	1.4	60.7	59.1	3.0
		4.8	0.2	10.5	6.2	0.9
Aktiviti perkhidmatan lain		67.9	31.7	36.2	54.5	13.4
		5.2	4.4	6.3	5.7	3.9
Lain-lain		7.0	5.7	1.2	5.4	1.5
		0.5	0.8	0.2	0.6	0.4

Sumber: Laporan Survei Sektor Informal dan Pekerjaan Informal, Malaysia, 2021, Jabatan Perangkaan Malaysia



GUNA TENAGA DALAM SEKTOR INFORMAL MENGIKUT PEKERJAAN, JANTINA DAN STRATA, MALAYSIA, 2021

Pekerjaan		Jumlah	Jantina		Strata	
			Lelaki	Perempuan	Bandar	Luar bandar
Guna tenaga dalam sektor informal	('000)	1,302.8	724.8	578.0	959.9	342.9
	(%)	100.0	100.0	100.0	100.0	100.0
Pengurus dan Profesional		33.1	20.0	13.1	19.5	13.5
		2.5	2.8	2.3	2.0	3.9
Juruteknik dan profesional bersekutu		42.8	28.6	14.3	34.5	8.3
		3.3	3.9	2.5	3.6	2.4
Pekerja perkhidmatan dan jualan		569.0	226.7	342.4	426.9	142.2
		43.7	31.3	59.2	44.5	41.5
Pekerja kemahiran dan pekerja pertukangan yang berkaitan		449.0	278.3	170.7	319.7	129.3
		34.5	38.4	29.5	33.3	37.7
Pekerja asas		142.7	115.7	26.9	110.7	31.9
		11.0	16.0	4.7	11.5	9.3
Lain-lain		66.2	55.6	10.6	48.6	17.6
		5.1	7.7	1.8	5.1	5.1

Sumber: Laporan Survei Sektor Informal dan Pekerjaan Informal, Malaysia, 2021, Jabatan Perangkaan Malaysia



GUNA TENAGA DALAM SEKTOR INFORMAL MENGIKUT KUMPULAN UMUR, JANTINA DAN STRATA, MALAYSIA, 2021

Pekerjaan	Jumlah	Jantina		Strata		
		Lelaki	Perempuan	Bandar	Luar bandar	
Guna tenaga dalam sektor informal	('000)	1,302.8	724.8	578.0	959.9	342.9
	(%)	100.0	100.0	100.0	100.0	100.0
15-24		196.3	117.5	78.7	114.7	81.5
		15.1	16.2	13.6	12.0	23.8
25-34		376.4	206.7	169.7	258.2	118.2
		28.9	28.5	29.4	26.9	34.5
35-44		303.0	161.3	141.7	238.8	64.2
		23.3	22.3	24.5	24.9	18.7
45-54		277.3	145.9	131.4	224.4	52.9
		21.3	20.1	22.7	23.4	15.4
55-64		149.8	93.4	56.5	123.7	26.2
		11.5	12.9	9.8	12.9	7.6

Sumber: Laporan Survei Sektor Informal dan Pekerjaan Informal, Malaysia, 2021, Jabatan Perangkaan Malaysia



GUNA TENAGA DALAM SEKTOR INFORMAL MENGIKUT PENCAPAIAN PENDIDIKAN, JANTINA DAN STRATA, MALAYSIA, 2021

Pekerjaan		Jumlah	Jantina		Strata	
			Lelaki	Perempuan	Bandar	Luar bandar
Guna tenaga dalam sektor informal	('000)	1,302.8	724.8	578.0	959.9	342.9
	(%)	100.0	100.0	100.0	100.0	100.0
Tiada pendidikan rasmi		60.4	35.2	25.2	40.5	19.8
		4.6	4.9	4.4	4.2	5.8
Rendah		237.1	141.5	95.6	177.9	59.2
		18.2	19.5	16.5	18.5	17.3
Menengah		799.0	431.0	368.0	568.0	231.0
		61.3	59.5	63.7	59.2	67.4
Tertiari		206.3	117.1	89.2	173.4	32.9
		15.8	16.2	15.4	18.1	9.6

Sumber: Laporan Survei Sektor Informal dan Pekerjaan Informal, Malaysia, 2021,
Jabatan Perangkaan Malaysia



GUNA TENAGA DALAM SEKTOR INFORMAL MENGIKUT SIJIL TERTINGGI DIPEROLEH, JANTINA DAN STRATA, MALAYSIA, 2021

Pekerjaan	Jumlah	Jantina		Strata		
		Lelaki	Perempuan	Bandar	Luar bandar	
Guna tenaga dalam sektor informal	('000)	1,302.8	724.8	578.0	959.9	342.9
	(%)	100.0	100.0	100.0	100.0	100.0
SPM dan ke bawah		977.2	539.9	437.3	698.0	279.2
		75.0	74.5	75.7	72.7	81.4
STPM/Sijil		76.4	60.6	15.8	70.1	6.3
		5.9	8.4	2.7	7.3	1.8
Diploma		57.5	32.3	25.1	44.8	12.7
		4.4	4.5	4.3	4.7	3.7
Ijazah		66.5	18.3	48.2	52.7	13.8
		5.1	2.5	8.3	5.5	4.0
Tiada sijil/ Tidak berkenaan		125.3	73.7	51.5	94.4	30.9
		9.6	10.2	8.9	9.8	9.0

Sumber: Laporan Survei Sektor Informal dan Pekerjaan Informal, Malaysia, 2021,
Jabatan Perangkaan Malaysia



PENENGAH DAN PURATA GAJI & UPAH BULANAN PEKERJA MENGIKUT JANTINA, MALAYSIA, 2010 - 2022

Jumlah	2010	2011	2012	2013	2014	2015	2016	2017	2018	2019	2020	2021	2022
Penengah (RM)	1,500	1,500	1,566	1,700	1,800	1,942	2,000	2,160	2,308	2,442	2,062	2,250	2,424
Purata (RM)	1,936	1,959	2,052	2,186	2,377	2,487	2,657	2,879	3,087	3,224	2,933	3,037	3,212
Lelaki													
Penengah (RM)	1,500	1,500	1,600	1,800	1,888	2,000	2,000	2,170	2,342	2,477	2,093	2,315	2,493
Purata (RM)	2,003	2,035	2,126	2,259	2,455	2,558	2,741	2,953	3,174	3,304	2,963	3,085	3,262
Perempuan													
Penengah (RM)	1,498	1,467	1,500	1,600	1,700	1,855	2,000	2,145	2,227	2,370	2,019	2,145	2,301
Purata (RM)	1,825	1,838	1,935	2,072	2,259	2,380	2,532	2,772	2,959	3,108	2,889	2,968	3,140

PENENGAH DAN PURATA GAJI & UPAH BULANAN PEKERJA MENGIKUT KUMPULAN ETNIK, MALAYSIA, 2010 - 2022

Kumpulan Etnik	2010	2011	2012	2013	2014	2015	2016	2017	2018	2019	2020	2021	2022
Penengah (RM)													
Jumlah	1,500	1,500	1,566	1,700	1,800	1,942	2,000	2,160	2,308	2,442	2,062	2,250	2,424
Bumiputera	1,465	1,475	1,500	1,600	1,729	1,800	1,931	2,145	2,302	2,415	2,019	2,127	2,304
Cina	1,800	1,800	2,000	2,000	2,000	2,300	2,350	2,440	2,460	2,597	2,470	2,734	2,783
India	1,300	1,300	1,500	1,500	1,600	1,771	1,790	2,000	2,122	2,217	2,014	1,930	2,230
Lain-lain	900	900	950	900	1,086	1,500	1,515	1,600	1,732	1,836	1,412	1,582	1,662
Purata (RM)													
Jumlah	1,936	1,959	2,052	2,186	2,377	2,487	2,657	2,879	3,087	3,224	2,933	3,037	3,212
Bumiputera	1,873	1,853	1,948	2,110	2,286	2,398	2,561	2,762	2,962	3,116	2,817	2,903	3,100
Cina	2,167	2,260	2,353	2,444	2,675	2,812	3,009	3,254	3,498	3,616	3,325	3,488	3,594
India	1,780	1,863	1,949	2,032	2,241	2,291	2,399	2,731	2,925	3,108	2,853	2,914	3,115
Lain-lain	1,146	1,232	1,394	1,291	1,446	1,825	2,009	2,191	2,345	2,401	2,161	2,245	2,311

Nota:

Data merujuk kepada warganegara sahaja

Sumber: Laporan Survei Gaji & Upah 2022, Jabatan Perangkaan Malaysia



PENENGAH DAN PURATA GAJI & UPAH BULANAN PEKERJA MENGIKUT PENCAPAIAN PENDIDIKAN, MALAYSIA, 2010 - 2022

Pencapaian pendidikan	2010	2011	2012	2013	2014	2015	2016	2017	2018	2019	2020	2021	2022
Penengah (RM)													
Jumlah	1,500	1,500	1,566	1,700	1,800	1,942	2,000	2,160	2,308	2,442	2,062	2,250	2,424
Tiada pendidikan rasmi	621	600	750	800	850	900	960	1,100	1,166	1,436	1,237	1,315	1,357
Rendah	890	900	980	1,000	1,100	1,110	1,206	1,400	1,518	1,560	1,274	1,448	1,493
Menengah	1,250	1,290	1,300	1,491	1,500	1,500	1,650	1,750	1,850	1,955	1,630	1,797	1,873
Tertiari	2,550	2,650	2,743	2,945	3,000	3,090	3,300	3,400	3,648	3,901	3,499	3,794	3,890
Purata (RM)													
Jumlah	1,936	1,959	2,052	2,186	2,377	2,487	2,657	2,879	3,087	3,224	2,933	3,037	3,212
Tiada pendidikan rasmi	759	735	835	876	950	979	1,192	1,410	1,481	1,608	1,447	1,454	1,522
Rendah	1,069	1,096	1,137	1,205	1,327	1,381	1,451	1,649	1,821	1,929	1,556	1,584	1,642
Menengah	1,480	1,506	1,562	1,680	1,772	1,817	1,921	2,055	2,215	2,372	2,125	2,169	2,301
Tertiari	3,050	3,070	3,189	3,331	3,619	3,746	4,000	4,320	4,553	4,643	4,171	4,239	4,454

PENENGAH DAN PURATA GAJI & UPAH BULANAN PEKERJA MENGIKUT STRATA, MALAYSIA, 2010-2022

Strata	2010	2011	2012	2013	2014	2015	2016	2017	2018	2019	2020	2021	2022
Penengah (RM)													
Jumlah	1,500	1,500	1,566	1,700	1,800	1,942	2,000	2,160	2,308	2,442	2,062	2,250	2,424
Bandar	1,600	1,600	1,770	1,850	2,000	2,000	2,115	2,260	2,415	2,565	2,268	2,438	2,596
Luar Bandar	1,087	1,130	1,100	1,150	1,200	1,300	1,350	1,400	1,481	1,560	1,340	1,520	1,580
Purata (RM)													
Jumlah	1,936	1,959	2,052	2,186	2,377	2,487	2,657	2,879	3,087	3,224	2,933	3,037	3,212
Bandar	2,077	2,090	2,204	2,347	2,517	2,638	2,812	3,038	3,274	3,405	3,089	3,188	3,351
Luar Bandar	1,481	1,538	1,527	1,597	1,710	1,831	1,916	2,040	2,083	2,208	2,086	2,166	2,393

Nota:

Data merujuk kepada warganegara sahaja

Sumber: Laporan Survei Gaji & Upah 2022, Jabatan Perangkaan Malaysia



PENENGAH DAN PURATA GAJI & UPAH BULANAN PEKERJA MENGIKUT NEGERI, MALAYSIA, 2021 - 2022

Negeri	Penengah (RM)		Purata (RM)	
	2021	2022	2021	2022
Malaysia	2,250	2,424	3,037	3,212
Johor	2,184	2,220	2,853	3,007
Kedah	1,757	1,863	2,465	2,659
Kelantan	1,632	1,681	2,543	2,653
Melaka	2,190	2,284	2,937	3,113
Negeri Sembilan	2,297	2,301	3,045	3,206
Pahang	1,917	2,065	2,708	2,897
Pulau Pinang	2,353	2,507	3,080	3,313
Perak	1,918	1,943	2,608	2,739
Perlis	1,797	1,872	2,588	2,777
Selangor	2,884	3,194	3,543	3,737
Terengganu	1,669	1,743	2,490	2,657
Sabah	1,930	2,015	2,826	2,972
Sarawak	2,059	2,115	2,825	2,976
W.P. Kuala Lumpur	3,054	3,276	4,013	4,207
W.P. Labuan	2,611	2,703	3,268	3,418
W.P. Putrajaya	3,837	3,916	4,504	4,666

Sumber: Laporan Survei Gaji & Upah 2022, Jabatan Perangkaan Malaysia



PENENGAH DAN PURATA GAJI & UPAH BULANAN PEKERJA MENGIKUT TAHAP KEMAHIRAN, MALAYSIA¹, 2021 - 2022



¹ Pengelasan tahap kemahiran adalah berasaskan kepada Piawaian Pengelasan Pekerjaan Malaysia (MASCO) 2013 seperti berikut:

Pekerja mahir – 1. Pengurus; 2. Profesional; 3. Juruteknik dan profesional bersekutu;

Pekerja separuh mahir – 4. Pekerja sokongan perkeranian; 5. Pekerja perkhidmatan dan jualan;
6. Pekerja mahir pertanian, perhutanan, penternakan dan perikanan; 7. Pekerja kemahiran dan pekerja pertukangan yang berkaitan; 8. Operator mesin dan loji pemasangan;

Pekerja berkemahiran rendah – 9. Pekerja asas

Sumber: Laporan Survei Gaji & Upah 2022, Jabatan Perangkaan Malaysia



PENENGAH DAN PURATA GAJI & UPAH BULANAN PEKERJA MENGIKUT INDUSTRI¹, MALAYSIA, 2021 - 2022

	PENENGAH		PURATA	
	2021	2022	2021	2022
Pertanian	RM1,490	RM1,504	RM1,776	RM1,927
Perlombongan dan pengkuarian	RM3,921	RM4,268	RM5,040	RM5,247
Pembuatan	RM1,976	RM2,205	RM2,606	RM2,813
Pembinaan	RM1,781	RM1,839	RM2,347	RM2,535
Perkhidmatan	RM2,550	RM2,630	RM3,254	RM3,416
Bekalan elektrik, gas, wap dan pendingin udara	RM2,993	RM3,083	RM3,401	RM3,565
Bekalan air; pembentungan, pengurusan sisa dan aktiviti pemulihan	RM2,067	RM2,170	RM2,650	RM2,747
Perdagangan borong dan runcit, pembaikan kenderaan bermotor dan motosikal	RM1,697	RM1,772	RM2,063	RM2,219
Pengangkutan dan penyimpanan	RM2,091	RM2,223	RM2,576	RM2,740
Penginapan dan aktiviti perkhidmatan makanan dan minuman	RM1,581	RM1,623	RM1,951	RM2,091
Maklumat dan komunikasi	RM3,754	RM4,034	RM4,346	RM4,547
Aktiviti kewangan dan insurans/takaful	RM3,330	RM3,431	RM3,949	RM4,204
Aktiviti hartanah	RM3,255	RM3,382	RM3,636	RM3,866
Aktiviti profesional, saintifik dan teknikal	RM3,162	RM3,409	RM3,916	RM4,138
Aktiviti pentadbiran dan khidmat sokongan	RM1,692	RM1,773	RM2,040	RM2,202
Pentadbiran awam dan pertahanan; aktiviti keselamatan sosial wajib	RM3,929	RM4,110	RM4,313	RM4,469
Pendidikan	RM5,331	RM5,504	RM5,550	RM5,639
Aktiviti kesihatan kemanusiaan dan kerja sosial	RM4,193	RM4,332	RM4,547	RM4,715
Kesenian, hiburan dan rekreasi	RM2,562	RM2,592	RM2,908	RM3,054
Aktiviti perkhidmatan lain	RM1,735	RM1,798	RM2,016	RM2,197

Nota:

¹Industri dikelaskan mengikut Piawai Klasifikasi Industri Malaysia (MSIC) 2008 versi 1.0

Sumber: Laporan Survei Gaji & Upah 2022, Jabatan Perangkaan Malaysia



PENDAPATAN ISI RUMAH KASAR BULANAN PURATA MENGIKUT PUNCA PENDAPATAN, MALAYSIA, 2019 DAN 2022

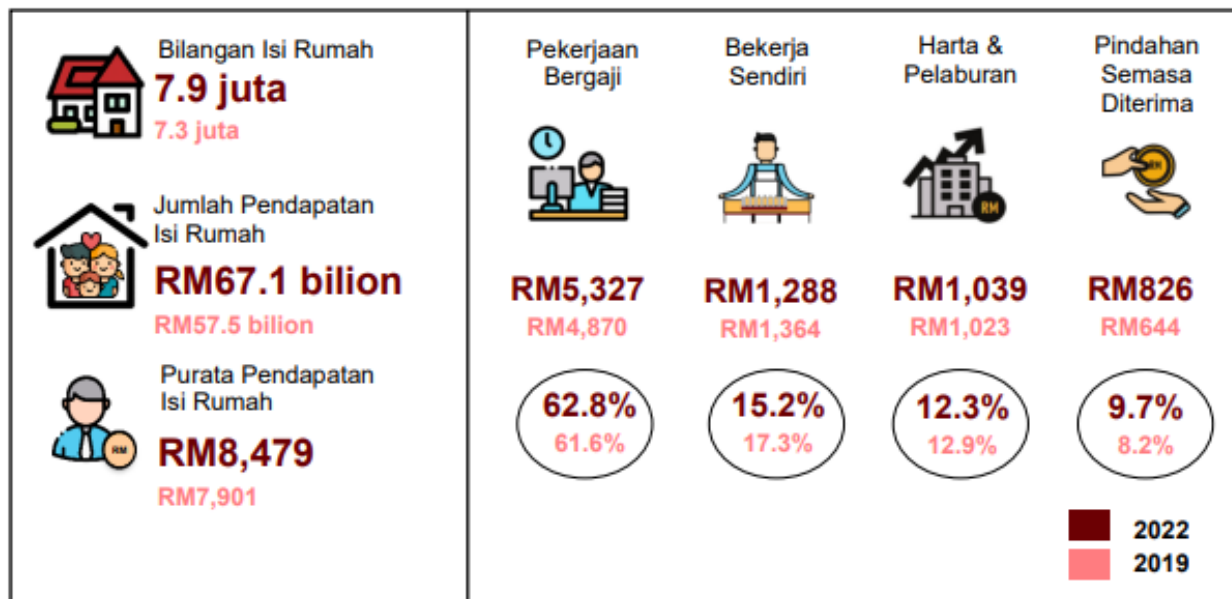

STRUKTUR PENDAPATAN MENGIKUT KUMPULAN ISI RUMAH, MALAYSIA, 2019 DAN 2022

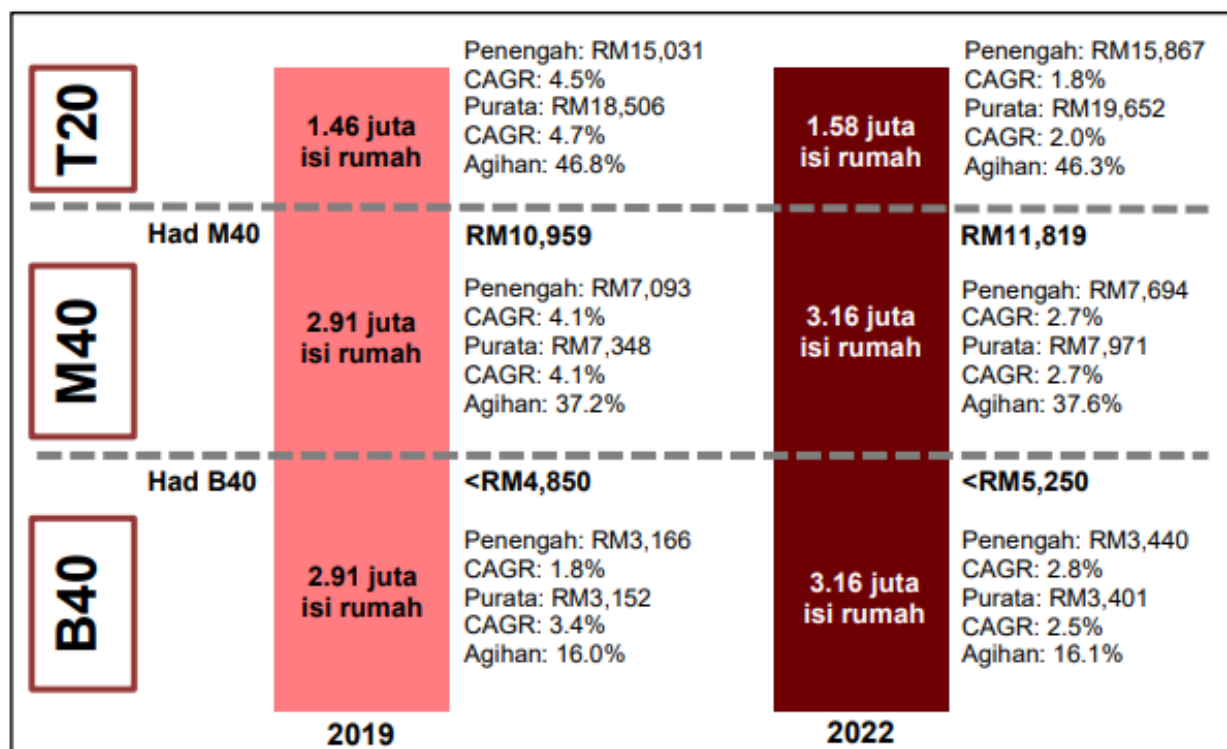

Sumber: Laporan Survei Pendapatan Isi Rumah 2022,
Jabatan Perangkaan Malaysia



PENDAPATAN ISI RUMAH MENGIKUT STRATA DAN KUMPULAN ETNIK, 2022

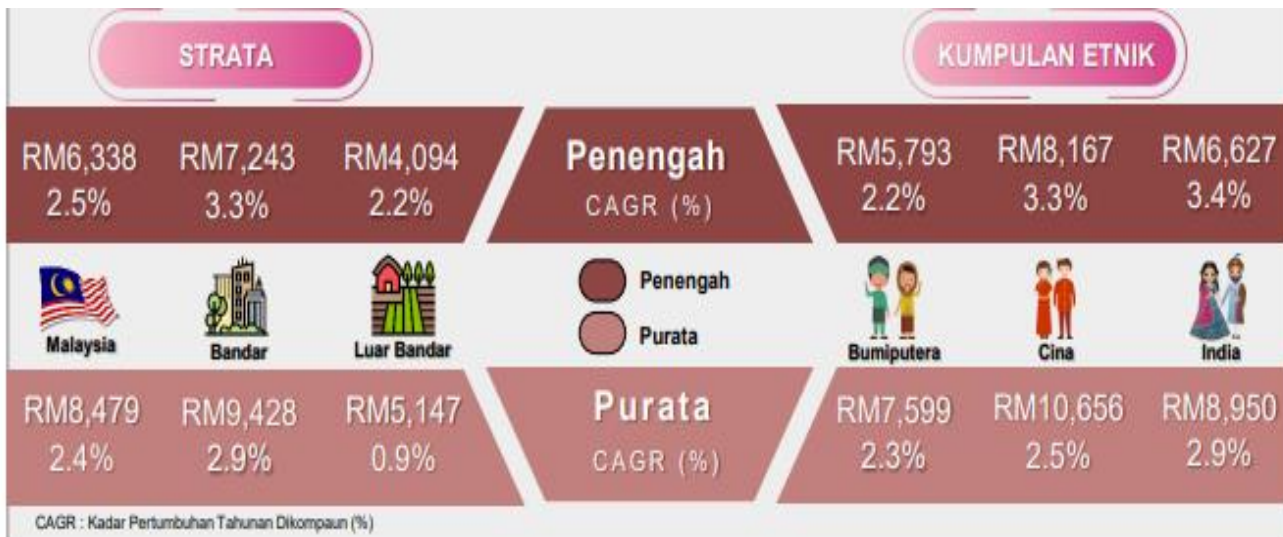

PERATUSAN ISI RUMAH MENGIKUT KELAS PENDAPATAN DAN SEKTOR PEKERJAAN, MALAYSIA, 2019 DAN 2022

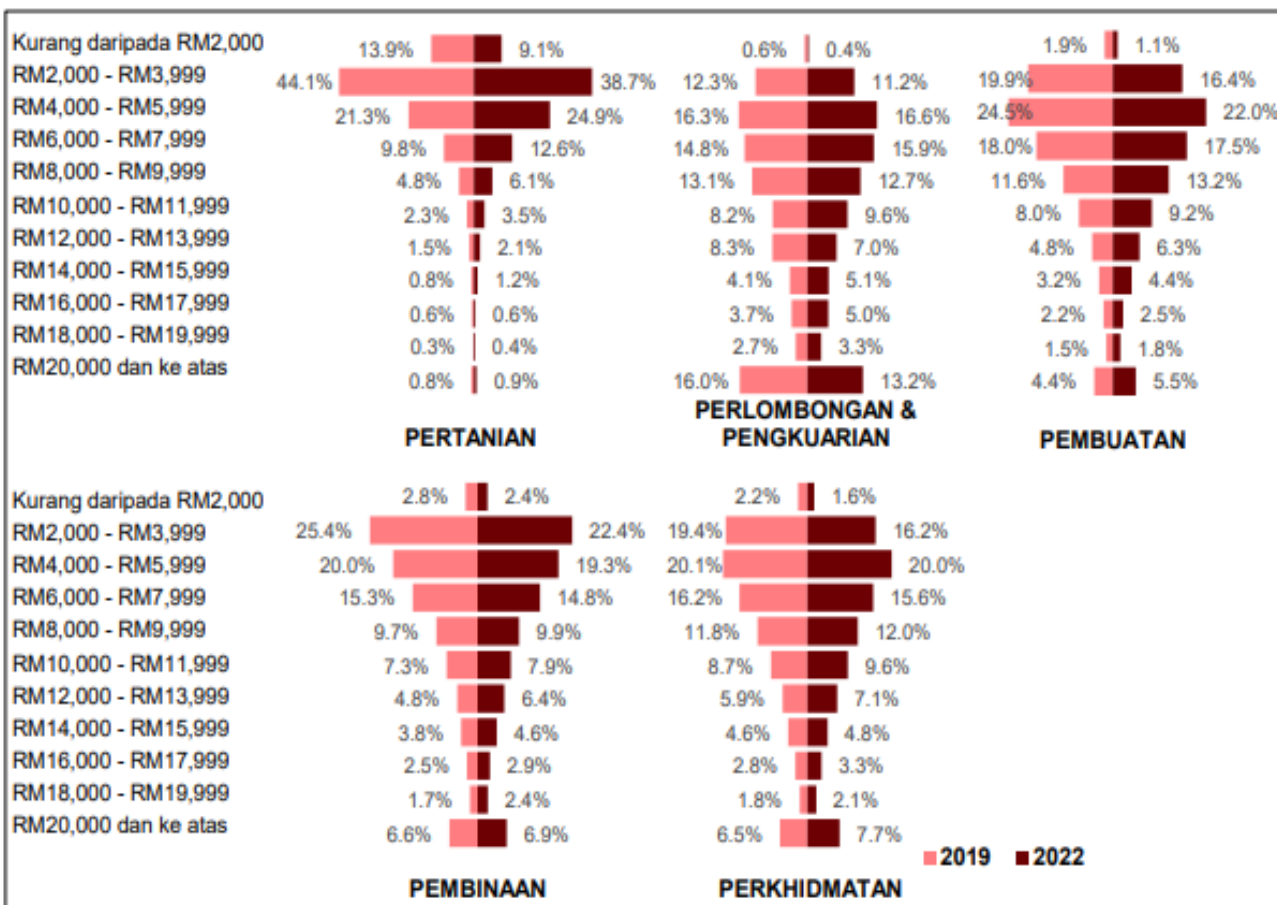

Sumber: Laporan Survei Pendapatan Isi Rumah 2022, Jabatan Perangkaan Malaysia



PENDAPATAN ISI RUMAH KASAR BULANAN PENENGAH, PURATA DAN KADAR PERTUMBUHAN TAHUNAN DIKOMPAN MENGIKUT NEGERI, MALAYSIA, 2019 DAN 2022

Negeri	Bilangan isi rumah ('000)		Penengah			Purata		
			(RM)		Kadar pertumbuhan tahunan dikompaun 2019 – 2022 (%)	(RM)		Kadar pertumbuhan tahunan dikompaun 2019 – 2022 (%)
	2019	2022	2019	2022		2019	2022	
Malaysia	7,276.7	7,909.2	5,873	6,338	2.5	7,901	8,479	2.4
Johor	879.3	999.4	6,427	6,879	2.3	8,013	8,517	2.0
Kedah	497.7	534.2	4,325	4,402	0.6	5,522	5,550	0.2
Kelantan	345.4	357.8	3,563	3,614	0.5	4,874	4,885	0.1
Melaka	227.9	262.0	6,054	6,210	0.8	7,741	8,057	1.3
Negeri Sembilan	270.8	309.3	5,005	5,226	1.4	6,707	6,788	0.4
Pahang	348.8	382.6	4,440	4,753	2.3	5,667	5,777	0.6
Pulau Pinang	448.7	478.3	6,169	6,502	1.8	7,774	8,267	2.0
Perak	639.4	649.9	4,273	4,494	1.7	5,645	5,779	0.8
Perlis	58.8	75.8	4,594	4,713	0.9	5,476	5,664	1.1
Selangor	1,623.1	1,774.8	8,210	9,983	6.5	10,827	12,233	4.1
Terengganu	257.6	281.4	5,545	5,878	1.9	6,815	7,248	2.1
Sabah	513.2	601.3	4,235	4,577	2.6	5,745	6,171	2.4
Sarawak	625.4	596.8	4,544	4,978	3.0	5,959	6,457	2.7
W.P. Kuala Lumpur	484.3	553.0	10,549	10,234	(1.0)	13,257	13,325	0.2
W.P. Labuan	23.7	21.6	6,726	6,904	0.9	8,319	8,250	(0.3)
W.P. Putrajaya	32.7	30.9	9,983	10,056	0.2	12,840	13,473	1.6

Sumber: Laporan Survei Pendapatan Isi Rumah 2022,
Jabatan Perangkaan Malaysia



PURATA PENDAPATAN GARIS KEMISKINAN (PGK) MENGIKUT NEGERI

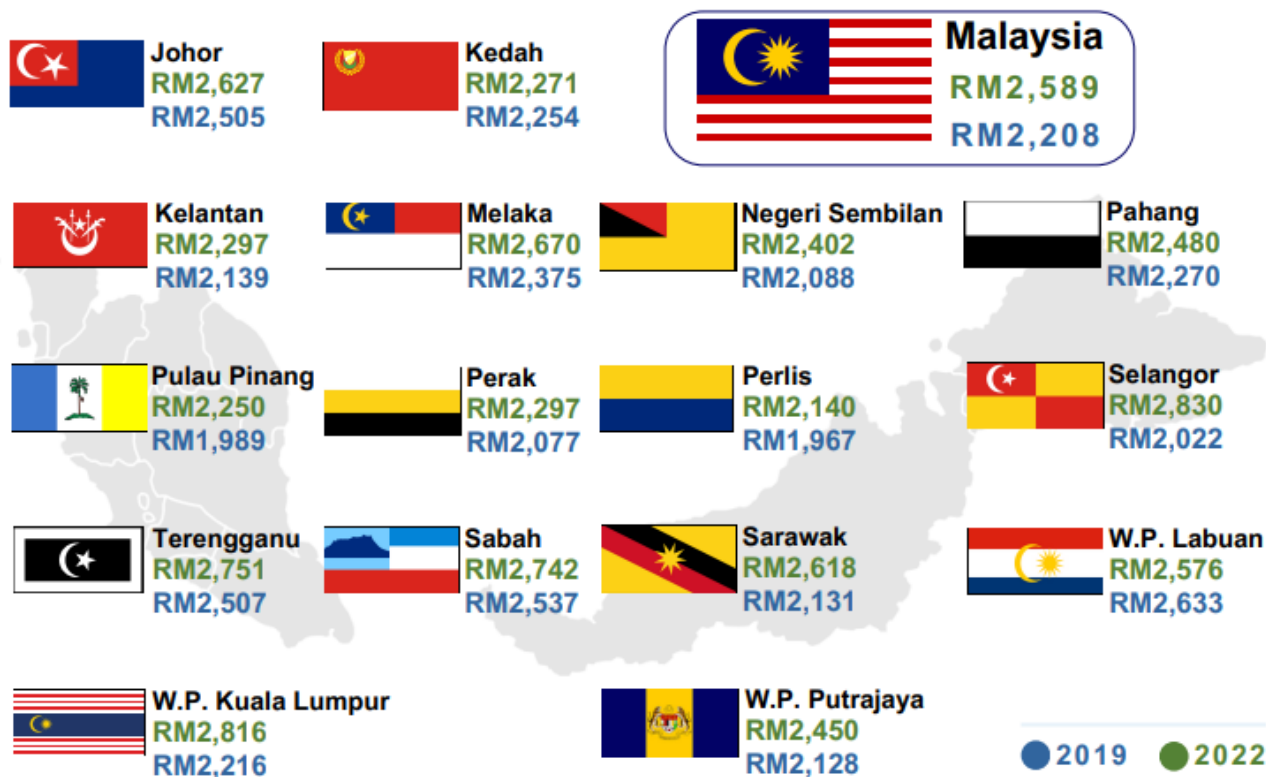

Sumber: Laporan Kemiskinan di Malaysia, 2022
Jabatan Perangkaan Malaysia



INSIDEN KEMISKINAN MENGIKUT STRATA DAN ETNIK

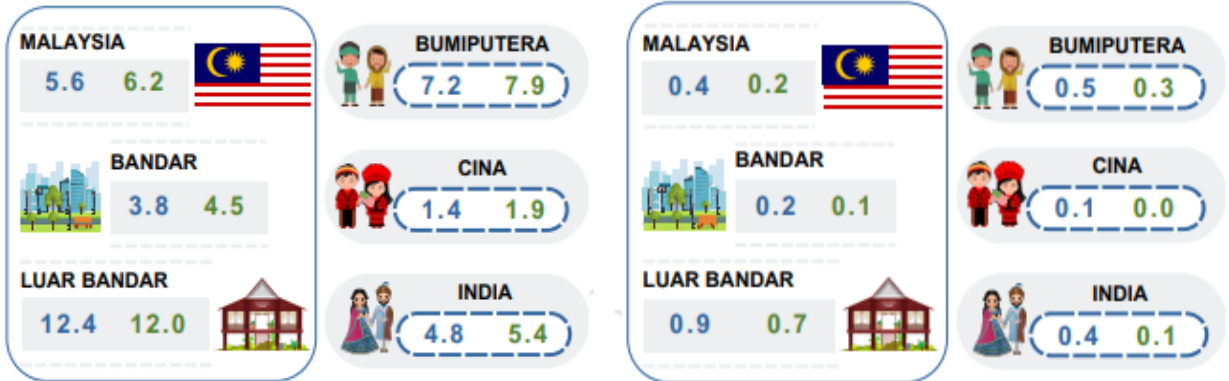

INSIDEN KEMISKINAN MUTLAK

INSIDEN KEMISKINAN TEGAR

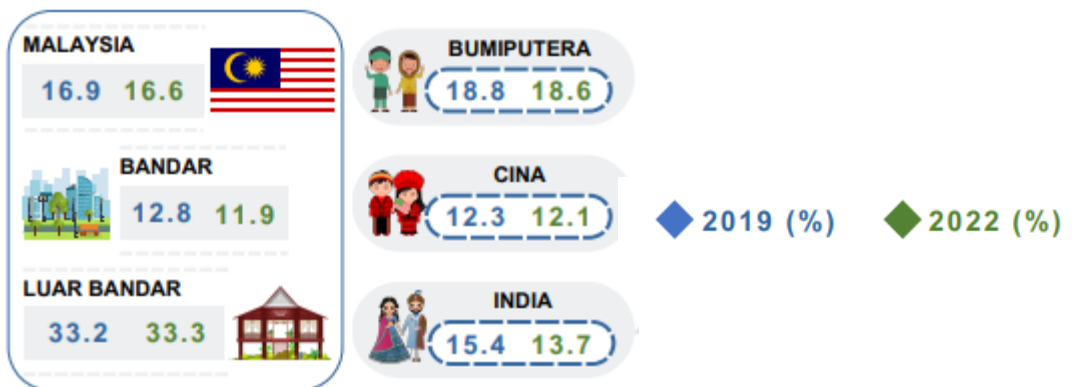

INSIDEN KEMISKINAN RELATIF

Jenis Kemiskinan	Butiran
Kemiskinan Tegar	Isi rumah yang mempunyai pendapatan bulanan kurang daripada nilai PGK makanan yang ditetapkan.
Kemiskinan Mutlak	Pendapatan isi rumah tidak mencukupi untuk menampung keperluan asas iaitu makanan, tempat tinggal dan pakaian.
Kemiskinan Relatif	Pendapatan isi rumah yang mempunyai peratusan di bawah pendapatan penengah isi rumah dengan melibatkan peningkatan taraf hidup mengikut pertumbuhan ekonomi semasa.

Sumber: Laporan Kemiskinan di Malaysia, 2022
Jabatan Perangkaan Malaysia



STATISTIK GUNA TENAGA SUKU KEEMPAT 2023

8.94 juta jawatan dalam sektor ekonomi



Jawatan Diisi

97.9%



Kekosongan

2.1%

Jumlah jawatan dalam sektor ekonomi bagi suku keempat 2023 adalah 8.94 juta, meningkat sebanyak 2.1 peratus berbanding ST4 2022.

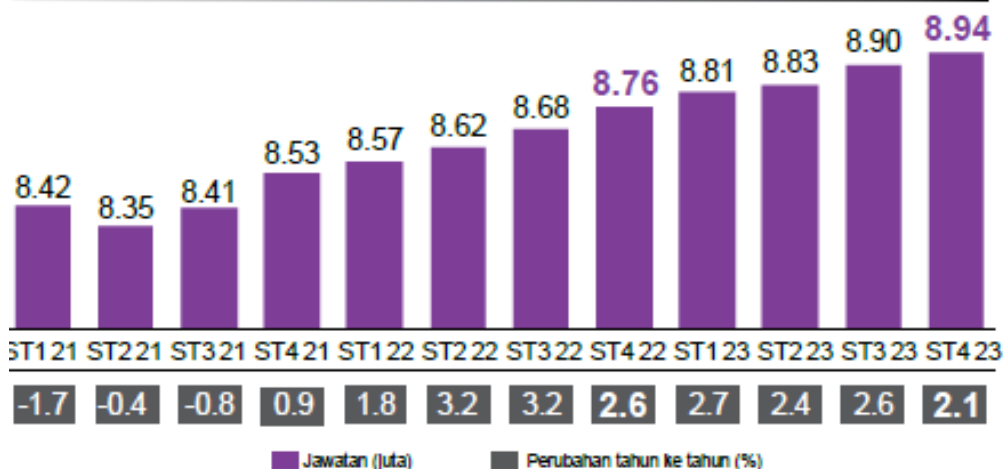

62.5% jawatan di kategori separuh mahir

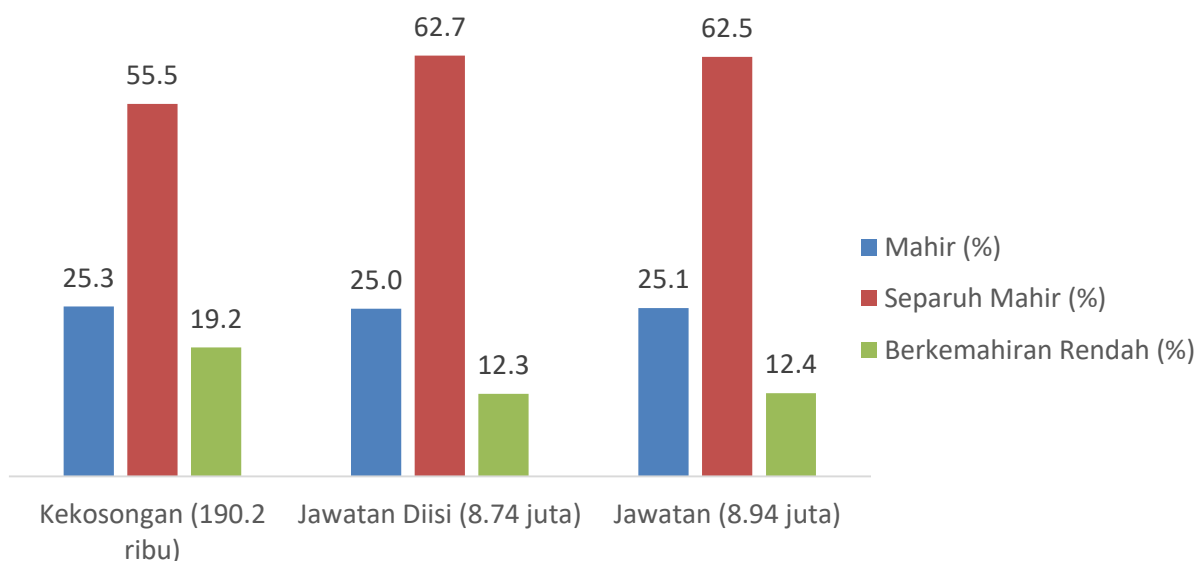

Sumber: Statistik Guna Tenaga Suku Tahun Keempat 2023, Jabatan Perangkaan Malaysia

**STATISTIK GUNA TENAGA, 2019-2023***

('000)

Statistik Guna Tenaga		Jawatan	Jawatan Diisi	Kekosongan	Pewujudan Jawatan
2020		8,457.1	8,281.2	175.9	73.3
2021		8,530.7	8,347.1	183.6	69.5
2022		8,755.6	8,563.2	192.4	116.7
2023^P		8,935.1	8,744.9	190.2	126.5
2019	I	8,549.3	8,348.8	200.5	23.5
	II	8,619.3	8,401.4	217.9	27.2
	III	8,651.6	8,448.9	202.6	28.1
	IV	8,661.4	8,463.5	198.0	25.2
2020	I	8,566.5	8,400.6	166.0	19.0
	II	8,383.4	8,213.9	169.5	11.9
	III	8,472.1	8,292.8	179.3	21.0
	IV	8,457.1	8,281.2	175.9	16.7
2021	I	8,423.6	8,245.7	177.9	17.4
	II	8,351.8	8,173.7	178.0	16.2
	III	8,405.6	8,231.6	174.0	15.0
	IV	8,530.7	8,347.1	183.6	20.9
2022	I	8,572.0	8,387.7	184.3	25.8
	II	8,618.7	8,427.4	191.3	29.4
	III	8,675.4	8,484.2	191.3	30.5
	IV	8,755.6	8,563.2	192.4	30.9
2023	I	8,805.7	8,613.1	192.6	31.7
	II	8,827.1	8,637.3	189.8	31.7
	III	8,902.5	8,711.6	190.9	32.0
	IV ^P	8,935.1	8,744.9	190.2	31.1

* Suku tahun Keempat 2023

^P Data awalanSumber: Statistik Guna Tenaga Suku Tahun Keempat 2023,
Jabatan Perangkaan Malaysia



PEWUJUDAN JAWATAN MENGIKUT AKTIVITI EKONOMI DAN KEMAHIRAN, 2021-2023*

('000)

Aktiviti Ekonomi	2022	2023 ^P	Suku Tahunan											
			2021				2022				2023			
			I	II	III	IV	I	II	III	IV	I	II	III	IV ^P
1 Jumlah	116.65	126.47	17.38	16.18	15.04	20.89	25.84	29.40	30.53	30.89	31.71	31.70	31.99	31.06
1.1 Mahir	34.47	35.61	5.30	4.99	4.52	5.97	8.04	9.27	8.51	8.65	8.62	9.17	9.23	8.59
1.2 Separuh Mahir	70.98	78.62	10.41	9.84	9.34	13.45	15.23	17.56	18.70	19.50	20.23	19.60	19.45	19.34
1.3 Berkemahiran Rendah	11.20	12.24	1.67	1.35	1.17	1.47	2.57	2.58	3.32	2.74	2.86	2.94	3.31	3.13
2 Pertanian	5.97	6.17	0.74	0.70	0.74	1.20	1.51	1.41	1.39	1.67	1.67	1.65	1.43	1.42
2.1 Mahir	0.66	0.80	0.10	0.09	0.10	0.08	0.14	0.14	0.15	0.23	0.24	0.19	0.18	0.19
2.2 Separuh Mahir	4.96	5.05	0.57	0.54	0.58	1.06	1.28	1.19	1.16	1.33	1.34	1.42	1.16	1.14
2.3 Berkemahiran Rendah	0.35	0.32	0.07	0.07	0.07	0.07	0.08	0.08	0.07	0.11	0.09	0.04	0.09	0.09
3 Perlombongan & Pengkuarian	0.43	0.68	0.08	0.09	0.07	0.09	0.10	0.10	0.11	0.13	0.13	0.12	0.20	0.22
3.1 Mahir	0.06	0.13	0.00	0.01	0.01	0.01	0.01	0.01	0.01	0.02	0.03	0.01	0.05	0.05
3.2 Separuh Mahir	0.33	0.47	0.07	0.08	0.05	0.07	0.08	0.08	0.08	0.09	0.09	0.11	0.13	0.14
3.3 Berkemahiran Rendah	0.04	0.07	0.01	0.01	0.00	0.01	0.01	0.01	0.01	0.01	0.01	0.01	0.02	0.03
4 Pembuatan	37.49	41.52	7.37	7.21	6.61	8.00	8.60	9.00	9.80	10.10	10.54	10.05	10.38	10.55
4.1 Mahir	7.78	9.08	1.10	1.22	1.16	1.42	1.71	1.87	2.05	2.15	2.27	2.19	2.36	2.27
4.2 Separuh Mahir	26.50	28.90	5.57	5.29	4.85	5.85	6.13	6.36	6.92	7.09	7.36	7.09	7.09	7.37
4.3 Berkemahiran Rendah	3.21	3.53	0.70	0.70	0.60	0.73	0.75	0.77	0.83	0.86	0.91	0.77	0.93	0.92
5 Pembinaan	13.37	14.68	2.82	2.73	2.36	2.84	3.34	3.45	3.50	3.08	3.25	3.62	4.06	3.74
5.1 Mahir	1.43	1.94	0.32	0.34	0.23	0.33	0.34	0.35	0.38	0.36	0.41	0.51	0.53	0.49
5.2 Separuh Mahir	10.65	10.90	2.18	2.12	1.89	2.19	2.66	2.73	2.81	2.46	2.50	2.70	2.96	2.75
5.3 Berkemahiran Rendah	1.30	1.84	0.32	0.28	0.24	0.32	0.35	0.37	0.31	0.27	0.34	0.42	0.57	0.50
6 Perkhidmatan	59.39	63.43	6.36	5.44	5.25	8.76	12.29	15.45	15.73	15.91	16.12	16.25	15.92	15.13
6.1 Mahir	24.54	23.65	3.78	3.33	3.02	4.14	5.83	6.90	5.91	5.89	5.66	6.28	6.12	5.60
6.2 Separuh Mahir	28.54	33.29	2.01	1.82	1.97	4.28	5.08	7.21	7.72	8.53	8.94	8.28	8.12	7.95
6.3 Berkemahiran Rendah	6.31	6.49	0.58	0.29	0.26	0.35	1.38	1.34	2.10	1.49	1.52	1.70	1.69	1.59

* Suku tahun Keempat 2023

^P Data awalan

Sumber: Statistik Guna Tenaga Suku Tahun Keempat 2023, Jabatan Perangkaan Malaysia



STATISTIK GUNA TENAGA

Konsep & Definisi

Permintaan buruh menunjukkan jumlah buruh yang diperlukan oleh pertubuhan untuk mengeluarkan barang dan perkhidmatan pada satu masa tertentu. Permintaan buruh oleh pertubuhan dikelaskan kepada jawatan diisi dan kekosongan jawatan. Konsep dan definisi statistik permintaan buruh dalam penerbitan ini adalah seperti berikut:

Jawatan

Jawatan merujuk kepada jumlah buruh yang diperlukan oleh pertubuhan untuk mengeluarkan barang dan perkhidmatan pada satu masa tertentu yang merangkumi jawatan diisi dan kekosongan.

Jawatan diisi

Pekerja bergaji (sepenuh masa dan sambilan); tidak termasuk pemilik perseorangan dan rakan niaga, pekerja keluarga tanpa gaji dan pekerja yang bercuti tanpa gaji.

Kekosongan

Jawatan yang wujud dan tersedia untuk diisi tetapi belum diisi. Majikan secara aktif cuba mendapatkan calon melalui proses mengiklankan kekosongan, mengeluarkan notis dan berdaftar dengan agensi pekerjaan serta menjalankan temuduga untuk memilih calon bagi mengisi kekosongan.

Pewujudan Jawatan

Jawatan yang diwujudkan dalam sesebuah organisasi yang mana jawatan tersebut belum pernah tersedia sebelum ini, termasuk skim perkhidmatan yang baru digubal, jawatan yang diwujudkan untuk kenaikan pangkat pekerja sedia ada dan penambahan bilangan jawatan daripada struktur sedia ada.

**28**

UNDANG-UNDANG YANG DITADBIR DAN DIKUATKUASAKAN

PEKERJAAN DAN STANDARD PERBURUHAN

13

- Akta Kerja 1955 (Akta 265)
- Ordinan Buruh (Sabah Bab 67)
- Ordinan Buruh (Sarawak Bab 76)
- Akta Standard Minimum Perumahan, Penginapan dan Kemudahan Pekerja 1990 (Akta 446)
- Akta Agensi Pekerjaan Swasta 1981 (Akta 246)
- Akta Kanak-Kanak dan Orang Muda (Pekerjaan) 1966 (Akta 350)
- Akta Hari Kelepasan Mingguan 1950 (Akta 220)
- Holidays (Sabah) Cap.56
- Public Holidays (Sarawak) Cap.8
- Akta hari Kelepasan 1951 (Akta 369)
- Akta Maklumat Pekerjaan 1953 (Akta 159)
- Akta (Sekatan) Kerja 1968 (Akta 353)
- Akta Antipemerdagangan Orang dan Antipenyeludupan Migran 2007 (Akta 670)

2

PERHUBUNGAN PERUSAHAAN

- Akta Perhubungan Perusahaan 1967 (Akta 177)
- Akta Kesatuan Sekerja 1959 (Akta 262)

3

PEMBANGUNAN KEMAHIRAN

- Akta Pembangunan Kemahiran Kebangsaan 2006 (Akta 652)
- Akta Pembangunan Sumber Manusia Berhad 2001 (Akta 612)
- Akta Tabung Pembangunan Kemahiran 2004 (Akta 640)

3

KESELAMATAN & KESIHATAN PEKERJAAN

- Akta Keselamatan dan Kesihatan Pekerjaan 1994 (Akta 514)
- Akta Kilang dan Jentera 1967 (Akta 139)
- Akta Petroleum (Langkah-langkah Keselamatan) 1984 (Akta 302)

7

KESELAMATAN SOSIAL

- Akta Pampasan Pekerja 1952 (Akta 273)
- Akta Keselamatan Sosial Pekerja 1969 (Akta 4)
- Akta Majlis Perundingan Gaji Negara 2011 (Akta 732)
- Akta Umur Persaraan Minimum 2012 (Akta 753)
- Akta Keselamatan Sosial Pekerjaan Sendiri (Akta 789)
- Akta Sistem Insurans Pekerjaan 2017 (Akta 800)
- Akta Keselamatan Sosial Suri Rumah 2022

Sumber: Kementerian Sumber Manusia (sehingga Ogos 2020)



AKTA UMUR PERSARAAN MINIMUM 2012

Akta Umur Persaraan Minimum 2012 berkuat kuasa mulai **1 Julai 2013**.

Umur Persaraan Minimum seseorang pekerja adalah apabila **mencapai umur 60 tahun**.

Majikan boleh menetapkan umur persaraan yang lebih tinggi daripada 60 tahun kepada pekerja masing-masing.

Pekerja boleh memilih untuk bersara lebih awal iaitu apabila mencapai umur persaraan pilihan yang telah dipersetujui bersama majikan dalam kontrak perkhidmatan atau perjanjian kolektif.

Akta ini **tidak terpakai** kepada:-

- pekerja Kerajaan Persekutuan, Kerajaan Negeri, badan berkanun atau pihak berkuasa tempatan;
- pekerja dalam tempoh percubaan;
- perantis;
- bukan warganegara;
- pekhidmat domestik;
- pekerja dengan purata waktu bekerjanya tidak melebihi tujuh puluh peratus waktu bekerja biasa seseorang pekerja sepenuh masa;
- pelajar yang diambil bekerja untuk tempoh pekerjaan sementara;
- pekerja dalam suatu kontrak perkhidmatan bertempoh tetap tidak melebihi 24 bulan;
- pekerja dalam suatu kontrak perkhidmatan bertempoh tetap yang melebihi 24 bulan tetapi tidak melebihi 60 bulan dengan gaji pokok sebanyak dua puluh ribu ringgit sebulan dan ke atas; dan
- pekerja yang telah bersara pada umur 55 tahun sebelum 1 Julai 2013 yang bekerja semula.

Sumber: Cawangan Dasar Sumber Manusia , Bahagian Dasar



PELAKSANAAN GAJI MINIMUM

Undang-undang

- Akta Majlis Perundingan Gaji Negara 2011 [Akta 732] berkuat kuasa mulai 15 September 2011.
- Berkuat kuasa mulai 1 Mei 2022 bagi seseorang majikan yang menggajikan lima orang pekerja dan lebih.
- Tanpa mengira jumlah pekerja yang digajikan, seseorang majikan yang menjalankan sesuatu aktiviti profesional yang dikelaskan di bawah Piawaian Pengelasan Pekerjaan Malaysia (Malaysia Standard Classification of Occupations, MASCO) 2020.
- Berkuat kuasa 1 Julai 2023 bagi seseorang majikan yang menggajikan kurang lima orang pekerja.
- Bagi tempoh 1 Mei 2022 hingga 30 Jun 2023 kadar gaji minimum yang terpakai adalah sepertimana PGM 2020

Definisi Gaji Minimum

- Berdasarkan ILO ertinya gaji terendah mengikut jam, harian atau bulanan yang dibayar majikan kepada pekerja.
- Berdasarkan Akta 732 ertinya "**GAJI POKOK**" seperti yang ditetapkan dalam Perintah Gaji Minimum.

Kadar Gaji Minimum Bulanan/ Harian/ Jam

Kadar gaji minimum Malaysia

Kadar gaji minimum			
Bulanan	Harian		Setiap jam
RM1,500	Bil. hari bekerja dalam seminggu		RM7.21
	6	RM57.69	
	5	RM69.23	
	4	RM86.54	



Kadar Gaji Minimum Upah Ikut Kerja, Berat Tan, Tugasan, Perjalanan atau Komisen

Kadar gaji untuk pekerja yang tiada gaji pokok tetapi dibayar mengikut 'upah ikut kerja (*piece rate*), berat tan, tugasan, perjalanan (*trip*) atau komisen, gajinya hendaklah tidak kurang daripada kadar gaji minimum bulanan.

Sumber: Majlis Perundingan Gaji Negara (MPGN)





KADAR GAJI MINIMUM DI SELURUH ASEAN & PARITI KUASA MEMBELI (PPP)

Negara	Kadar Gaji Minimum	Pariti Kuasa Membeli (PPP) Per Kapita (USD) Tahun 2022
 Malaysia	Kadar Gaji minimum di Malaysia ditetapkan pada satu kadar iaitu RM1,500 (USD321.85) sebulan. Kadar ini berkuat kuasa pada 1 Mei 2022 bagi majikan yang menggajikan 5 orang pekerja ke atas dan 1 Julai 2023 bagi majikan yang menggajikan kurang lima orang pekerja.	11,993.2
 Brunei	Tiada gaji minimum di Brunei. Kerajaan menyatakan bahawa satu kajian yang komprehensif bagi melihat operasi semasa sektor swasta perlu dilaksanakan sebelum sebarang perundangan berkaitan gaji minimum dipertimbangkan. Pekerja sektor awam dalam industri minyak telah dibayar dengan gaji yang setimpal.	37,152.5
 Filipina	Gaji minimum ditentukan mengikut wilayah dan sektor (pertanian dan bukan pertanian). Mulai 5 Jun 2022, kadar gaji minimum yang tertinggi adalah di bandar utama negara seperti Manila dengan kadar antara PHP573.00 hingga PHP610.00 (USD10.32 hingga USD10.99) sehari mengikut sektor termasuk COLA. Wilayah autonomi Islam Mindanao mempunyai gaji minimum terendah iaitu PHP341.00 (USD6.14) sehari untuk sektor bukan pertanian dan PHP306.00 (USD5.51) bagi sektor pertanian.	3,498.5
 Indonesia	Kadar gaji minimum di Indonesia ditetapkan mengikut wilayah . Kadar gaji minimum baharu mula berkuat kuasa pada 1 Januari 2024. Kadar gaji minimum tertinggi ditetapkan bagi Jakarta iaitu IDR5,067,381.00 (USD321.09) sebulan, manakala gaji minimum terendah ialah bagi Jawa Tengah iaitu IDR2,036,947.00 (USD129.07) sebulan.	4,788.0

Sumber: Statistics Yearbook United Nations Economic and Social Commission for Asia and the Pacific(ESCAP), www.wageindicator.org, www.tradingeconomics.com,
 Pertukaran wang dikemas kini pada: 1 Februari 2024 (www.oanda.com)





KADAR GAJI MINIMUM DI SELURUH ASEAN & PARITI KUASA MEMBELI (PPP)

Negara	Kadar Gaji Minimum	Pariti Kuasa Membeli (PPP) Per Kapita (USD) Tahun 2021
 Kemboja	<p>Kemboja masih belum melaksanakan gaji minimum kebangsaan. Gaji minimum hanya ditetapkan bagi industri tekstil, pakaian dan kasut. Kadar gaji minimum industri tersebut dibahagikan mengikut kategori pekerjaan. Mulai 1 Januari 2024, gaji minimum bagi pekerja dalam tempoh percubaan adalah sebanyak KHR837,049.00 (USD202.00) sebulan dan pekerja tetap sebanyak KHR845,337.00 (USD204.00) sebulan.</p>	1,759.6
 Laos	<p>Gaji minimum kebangsaan bagi pekerja swasta adalah sebanyak 1.3 juta Kip (USD62.19) sebulan mulai 1 April 2023.</p>	2,054.4
 Myanmar	<p>Gaji minimum kebangsaan yang mula berkuat kuasa pada 1 September 2015. Kadar gaji minimum dinaikkan kepada Kyat 5,800 (USD2.73) sehari atau Kyat 600 (USD0.28) sejam mulai 1 Oktober 2023.</p>	1,149.2

Sumber: Statistics Yearbook United Nations Economic and Social Commission for Asia and the Pacific(ESCAP), www.wageindicator.org, www.tradingeconomics.com
 Pertukaran wang dikemas kini : 1 Februari 2024 (www.oanda.com)



KADAR GAJI MINIMUM DI SELURUH ASEAN & PARITI KUASA MEMBELI (PPP)

Negara	Kadar Gaji Minimum	Pariti Kuasa Membeli (PPP) Per Kapita (USD) Tahun 2021
 Singapura	Buat masa sekarang, tiada gaji minimum di Singapura dengan gaji ditentukan oleh pasaran terbuka. Pada masa ini, pekerja yang bergaji rendah dibantu melalui <i>Progressive Wage Model</i> (PWM). Mulai 1 Julai 2023, gaji bagi pekerja pembersihan dan industri makanan meningkat antara S\$1,570.00 hingga S\$2,210.00 (USD1,175.80 hingga USD1,655.11) mengikut jenis pekerjaan, manakala sektor penyelenggaraan pula meningkat antara S\$1,795.00 (USD1,344.31) hingga S\$2,410.00 (USD1,804.89)	82,807.6
 Thailand	Mulai 1 Januari 2024, gaji minimum di Thailand meningkat mengikut wilayah . Kadar gaji minimum tertinggi ialah 370 baht (USD10.24) sehari bagi wilayah Chon Buri, Phuket dan Rayong. Kadar gaji minimum terendah pula adalah 330 baht (USD9.13) sehari bagi wilayah Narathiwat, Pattani dan Yala.	6,910.0
 Vietnam	Kadar gaji minimum baharu mula berkuat kuasa pada 1 Julai 2022 mengikut wilayah dengan kadar VND3.25 juta (USD133.91) sebulan bagi kawasan terpencil sehingga VND4.68 juta (USD192.84) sebulan bagi bandar-bandar utama seperti Hanoi dan Ho Chi Minh City.	4,163.5

Sumber: Statistics Yearbook United Nations Economic and Social Commission for Asia and the Pacific (ESCAP), www.wageindicator.org, www.tradingeconomics.com
 Pertukaran wang dikemas kini pada : 1 Februari 2024 (www.oanda.com)



STATISTIK GAJI MINIMUM & PARITI KUASA MEMBELI (PPP)

Negara	Gaji Minimum (Jam)	Pariti Kuasa Membeli (PPP) Per Kapita (USD) Tahun 2021
Argentina	ARS750 per jam / USD2.08 per jam / RM9.69 per jam. Berkuat kuasa 1 Disember 2023	13,650.6
Brazil	BRL6.92 per jam / USD1.51 per jam / RM7.01per jam. Berkuat kuasa 1 Januari 2024	8,917.7
Croatia	HRK4.85 per jam/ USD0.70 per jam / RM3.27 per jam. Berkuat kuasa 1 Januari 2024	18,570.4
Hungary	HUF1,534.00 per jam / USD4.42 per jam / RM20.55 per jam. Berkuat kuasa 1 Disember 2023	18,390.2
Mexico	MXN40.00 per jam/ USD2.30 per jam / RM10.72 per jam. Berkuat kuasa 1 Januari 2024	11,496.5
Peru	PEN4.93 per jam / USD1.30 per jam / RM6.06 per jam. Berkuat kuasa 1 Mei 2022	7,125.8
Rusia	RUB111.01 per jam / USD1.25 per jam / RM5.8 per jam. Berkuat kuasa 1 Januari 2024	15,270.7
Romania	RON19.96 per jam / USD4.38 per jam / RM20.41 per jam. Berkuat kuasa 1 Oktober 2023	15,786.8
Turki	TRY102.58 per jam / USD3.55 per jam / RM16.52 per jam. Berkuat kuasa 1 Januari 2024	10,674.5

Sumber : The World Bank, GDP Per Capita PPP (current international \$) Data, www.wageindicator.org, www.tradingeconomics.com

Pertukaran wang dikemas kini pada : 1 Februari 2024 (www.oanda.com)



PERBANDINGAN GAJI MINIMUM MENGIKUT NEGARA ASEAN

Negara	Mata Wang	Gaji Minimum Bulanan	
		US Dollar	Ringgit Malaysia (RM)
Malaysia	Ringgit	321.85	1,500.00
Filipina (National Capital Region - NCR)	Peso	143.29 – 286.00	667.09 – 1,367.10
Thailand	Baht	237.45 - 266.23	1,135.04 - 1,272.62
Kemboja	Riel	202.00 - 204.00	955.87 – 965.33
Laos	Kip	62.19	293.95
Vietnam	Dong	133.91 – 192.84	632.99 – 911.55
Indonesia	Rupiah	129.07 – 321.09	610.12 – 1,519.41
Myanmar	Kyat	71.13	336.24

Sumber: <https://tradingeconomics.com>

Pertukaran wang dikemas kini pada: 1 Februari 2024 (www.oanda.com)



PERBANDINGAN GAJI MINIMUM MENGIKUT NEGARA ASIA PADA 1 FEBRUARI 2024

Negara	Mata Wang	Gaji Minimum Bulanan	
		US Dollar	Ringgit Malaysia (RM)
Korea Selatan 2,060,740	Won	1,544.83	7,302.31
Jepun 147,853 – 192,920	Yen	1,003.96 – 1,309.97	4,745.65 – 6,192.17
Taiwan 27,470	Dollar	878.576	4,152.97
Hong Kong 6,933	Dollar	886.76	4,191.66
China 1,220 - 2,690	Yuan	171.65 – 378.48	811.4 – 1,789.07
Malaysia 1,500	Ringgit	321.85	1500
Mongolia 660,000	Tugrik	251.23	1,187.58
Pakistan 25,000 – 32,000	Rupee	89.28 - 114.28	422.03- 540.20
Bangladesh 1,500	Taka	13.52	63.92

Sumber: <https://tradingeconomics.com>

Pertukaran wang dikemas kini pada: 1 Februari 2024 (www.oanda.com)



STATISTIK PERBURUHAN JABATAN TENAGA KERJA (JAN. – DIS. 2023)

PEMBERHENTIAN PEKERJA

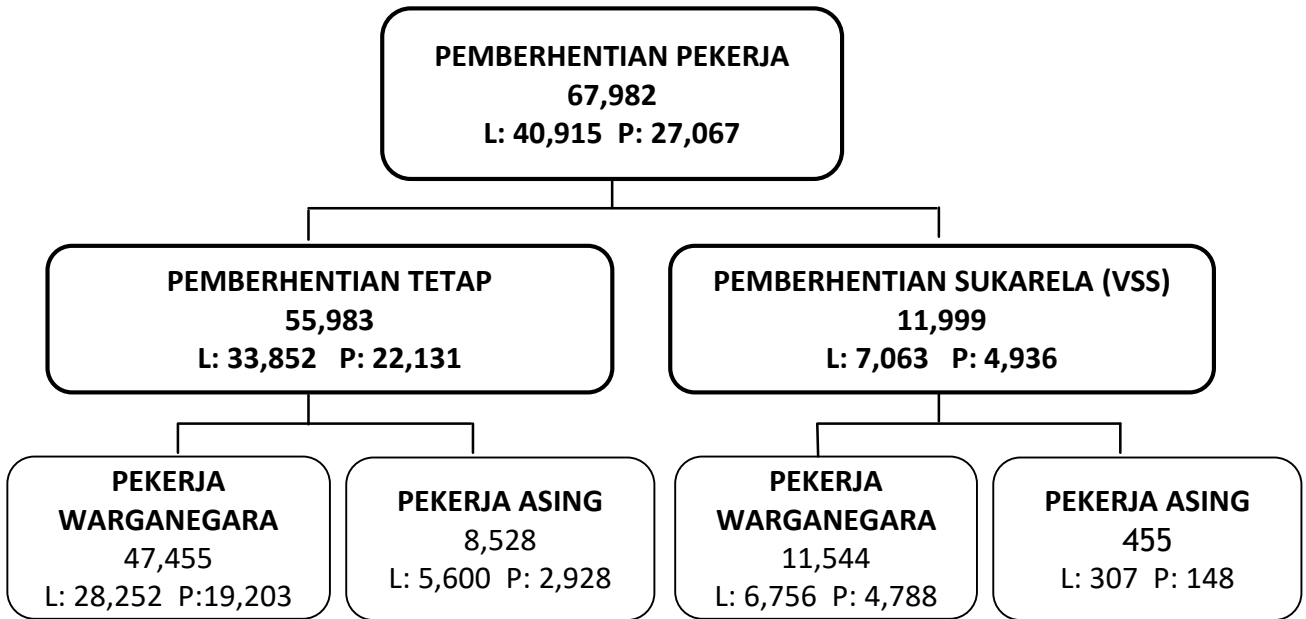

PEMBERHENTIAN PEKERJA MENGIKUT TAHUN

2015	2016	2017	2018	2019	2020	2021	2022	2023
38,499	37,699	35,097	23,168	29,605	104,432	63,321	32,683	67,982

Nota : Statistik pemberhentian berdasarkan majikan yang melapor ke JTK

PERMIT PERBURUHAN

BILANGAN KENDALI	BILANGAN SELESAI
5,405	5,342

Sumber: Jabatan Tenaga Kerja



STATISTIK PERBURUHAN JABATAN TENAGA KERJA (JAN. – DIS. 2023)

PEMERIKSAAN

NEGERI	BILANGAN PEMERIKSAAN BERKANUN	BILANGAN PEMERIKSAAN PERUMAHAN & KEMUDAHAN ASAS LADANG
JOHOR	2,629	406
KEDAH	1,780	80
KELANTAN	2,342	138
MELAKA	945	57
NEGERI SEMBILAN	1,003	131
PAHANG	2,368	310
PULAU PINANG	2,125	4
PERAK	2,480	288
PERLIS	903	3
SELANGOR	1,992	81
TERENGGANU	3,454	101
WP KUALA LUMPUR	1,197	0
SABAH	8,945	601
SARAWAK	6,083	737
WP LABUAN	616	0
JUMLAH	38,862	2,937

Sumber: Jabatan Tenaga Kerja



STATISTIK PERBURUHAN JABATAN TENAGA KERJA (JAN. – DIS. 2023)

PEMERIKSAAN PENGINAPAN PEKERJA

NEGERI	BILANGAN PENGINAPAN	BILANGAN MAJIKAN
JOHOR	6,965	3,650
KEDAH	1,775	862
KELANTAN	1,597	225
MELAKA	2,246	1,706
NEGERI SEMBILAN	1,947	1,510
PAHANG	990	726
PULAU PINANG	2,877	1,704
PERAK	3,022	2,102
PERLIS	222	133
SELANGOR	11,800	5,724
TERENGGANU	384	368
WP KUALA LUMPUR	3,479	2,551
WP LABUAN	31	30
JUMLAH	37,335	21,291

Sumber: Jabatan Tenaga Kerja



STATISTIK PERBURUHAN JABATAN TENAGA KERJA (JAN. – DIS. 2023)

PENGENDALIAN KES BURUH

NEGERI	BILANGAN KENDALI	BILANGAN SELESAI	JUMLAH PERINTAH (RM)
JOHOR	1,625	1,461	4,977,923.94
KEDAH	1,030	929	4,750,346.98
KELANTAN	759	687	7,635,762.37
MELAKA	856	743	2,348,840.60
NEGERI SEMBILAN	990	913	4,553,094.25
PAHANG	1,039	963	4,120,610.00
PULAU PINANG	1,222	1,106	2,948,443.66
PERAK	1,511	1,309	6,141,647.82
PERLIS	93	88	348,569.64
SELANGOR	4,881	4,230	30,444,485.33
TERENGGANU	664	606	5,577,261.36
WP KUALA LUMPUR	1,751	1,421	5,531,701.35
SABAH	1,175	1,059	6,345,908.63
SARAWAK	1,793	1,581	4,254,828.54
WP LABUAN	57	46	422,858.19
JUMLAH	19,446	15,681	90,402,283

Sumber: Jabatan Tenaga Kerja



STATISTIK PERBURUHAN JABATAN TENAGA KERJA (JAN. – DIS. 2023)

PENGENDALIAN ADUAN

NEGERI	BILANGAN KENDALI	BILANGAN SELESAI
JOHOR	1,953	1,928
KEDAH	872	870
KELANTAN	232	227
MELAKA	546	545
NEGERI SEMBILAN	482	478
PAHANG	548	545
PULAU PINANG	798	786
PERAK	1,084	1,058
PERLIS	68	68
SELANGOR	2,721	2,605
TERENGGANU	297	295
WP KUALA LUMPUR	965	944
SABAH	1,319	1,299
SARAWAK	540	532
WP LABUAN	33	31
JUMLAH	12,458	12,211

Sumber: Jabatan Tenaga Kerja



STATISTIK PERBURUHAN JABATAN TENAGA KERJA (JAN. – DIS. 2023)

PROGRAM PENDIDIKAN PERBURUHAN

NEGERI	BILANGAN PROGRAM
JOHOR	14
KEDAH	11
KELANTAN	12
MELAKA	8
NEGERI SEMBILAN	11
PAHANG	16
PULAU PINANG	37
PERAK	13
PERLIS	9
SELANGOR	17
TERENGGANU	11
WP KUALA LUMPUR	12
SABAH	663
SARAWAK	616
WP LABUAN	8
WP PUTRAJAYA	18
JUMLAH	1,476

Sumber: Jabatan Tenaga Kerja



STATISTIK PERBURUHAN JABATAN TENAGA KERJA (JAN. – DIS. 2023)

TINDAKAN PENGUATKUASAAN

NEGERI	BILANGAN KERTAS SIASATAN DIBUKA	BILANGAN IZIN DAKWA	BILANGAN KOMPAUN
JOHOR	296	101	160
KEDAH	173	44	42
KELANTAN	62	27	26
MELAKA	61	26	21
NEGERI SEMBILAN	92	30	33
PAHANG	128	31	55
PULAU PINANG	142	4	111
PERAK	220	36	134
PERLIS	15	0	5
SELANGOR	310	64	117
TERENGGANU	83	26	51
WP KUALA LUMPUR	107	2	42
SABAH	740	9	664
SARAWAK	457	3	72
WP LABUAN	10	0	1
JUMLAH	2,896	403	1,534

Sumber: Jabatan Tenaga Kerja



STATISTIK PERBURUHAN JABATAN TENAGA KERJA (JAN. – DIS. 2023)

OPERASI PENGUATKUASAAN

NEGERI	BILANGAN OPERASI PERBURUHAN	BILANGAN OPERASI ATIPSOM	BILANGAN ONE-VISIT POLICY
JOHOR	49	6	n/a
KEDAH	28	3	n/a
KELANTAN	20	3	n/a
MELAKA	21	3	n/a
NEGERI SEMBILAN	25	4	n/a
PAHANG	28	4	n/a
PULAU PINANG	37	7	n/a
PERAK	30	8	n/a
PERLIS	20	3	n/a
SELANGOR	65	5	n/a
TERENGGANU	21	3	n/a
WP KUALA LUMPUR	34	5	n/a
SABAH	165	n/a	n/a
SARAWAK	320	1	n/a
WP LABUAN	10	2	n/a
JUMLAH	873	57	n/a

Sumber: Jabatan Tenaga Kerja



STATISTIK PERBURUHAN JABATAN TENAGA KERJA (JAN. – DIS. 2023)

PEMBERHENTIAN PEKERJA

NEGERI	PEMBERHENTIAN TETAP	PEMBERHENTIAN SUKARELA (VSS)	JUMLAH KESELURUHAN
JOHOR	5,271	1,498	6,769
KEDAH	1,298	214	1,512
KELANTAN	199	162	361
MELAKA	4,822	452	5,247
NEGERI SEMBILAN	1,859	38	1897
PAHANG	670	27	697
PULAU PINANG	5,830	4,486	10,316
PERAK	1,426	221	1,647
PERLIS	77	186	263
SELANGOR	27,468	2,728	30,196
TERENGGANU	267	5	272
SABAH	1,235	133	1,368
SARAWAK	446	224	670
W.P KUALA LUMPUR	5,054	1,647	6,701
WP LABUAN	61	5	66
JUMLAH	55,983	12,026	67,982

Sumber: Jabatan Tenaga Kerja



STATISTIK PERBURUHAN JABATAN TENAGA KERJA (JAN. – DIS. 2023)

BILANGAN AGENSI PEKERJAAN SWASTA AKTIF MENGIKUT NEGERI DAN KATEGORI LESEN

NEGERI	KATEGORI LESEN			
	A	B	C	JUMLAH
JOHOR	31	54	88	173
KEDAH	5	10	14	29
KELANTAN	0	4	2	6
MELAKA	3	9	21	33
NEGERI SEMBILAN	4	5	16	25
PAHANG	1	3	5	9
PULAU PINANG	20	25	52	97
PERAK	4	8	21	33
PERLIS	0	0	0	0
SELANGOR	90	125	215	430
TERENGGANU	1	1	1	3
WP KUALA LUMPUR	89	59	176	324
SABAH	11	2	67	80
SARAWAK	6	2	30	38
WP LABUAN	0	0	1	1
JUMLAH	265	307	709	1,281

Nota :

Lesen A : Penempatan pekerjaan bagi pencari kerja di dalam Malaysia

Lesen B : Penempatan pekerjaan bagi pencari kerja di dalam dan di luar Malaysia, dan pekhidmat domestik asing di dalam Malaysia.

Lesen C : Penempatan pekerjaan bagi pencari kerja di dalam dan luar Malaysia dan pekerja bukan warganegara di dalam Malaysia

Sumber: Jabatan Tenaga Kerja Malaysia



AGENSI KAWAL SELIA PEKERJA ASING

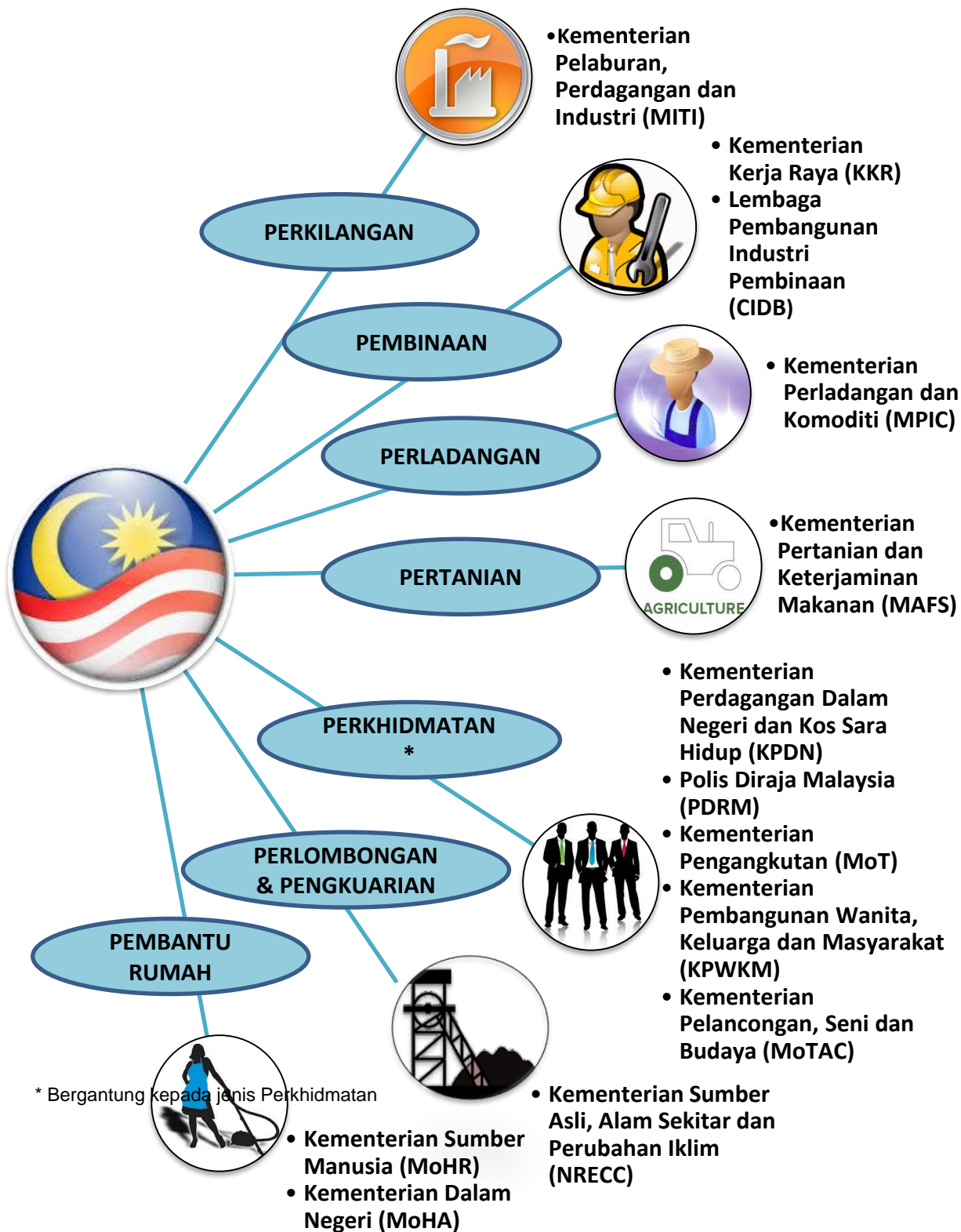



STATISTIK PENGUATKUASAAN DAN PEMERIKSAAN AKTA KILANG DAN JENTERA (AKJ) 1967, JABATAN KESELAMATAN DAN KESIHATAN PEKERJAAN (JKKP), 2023

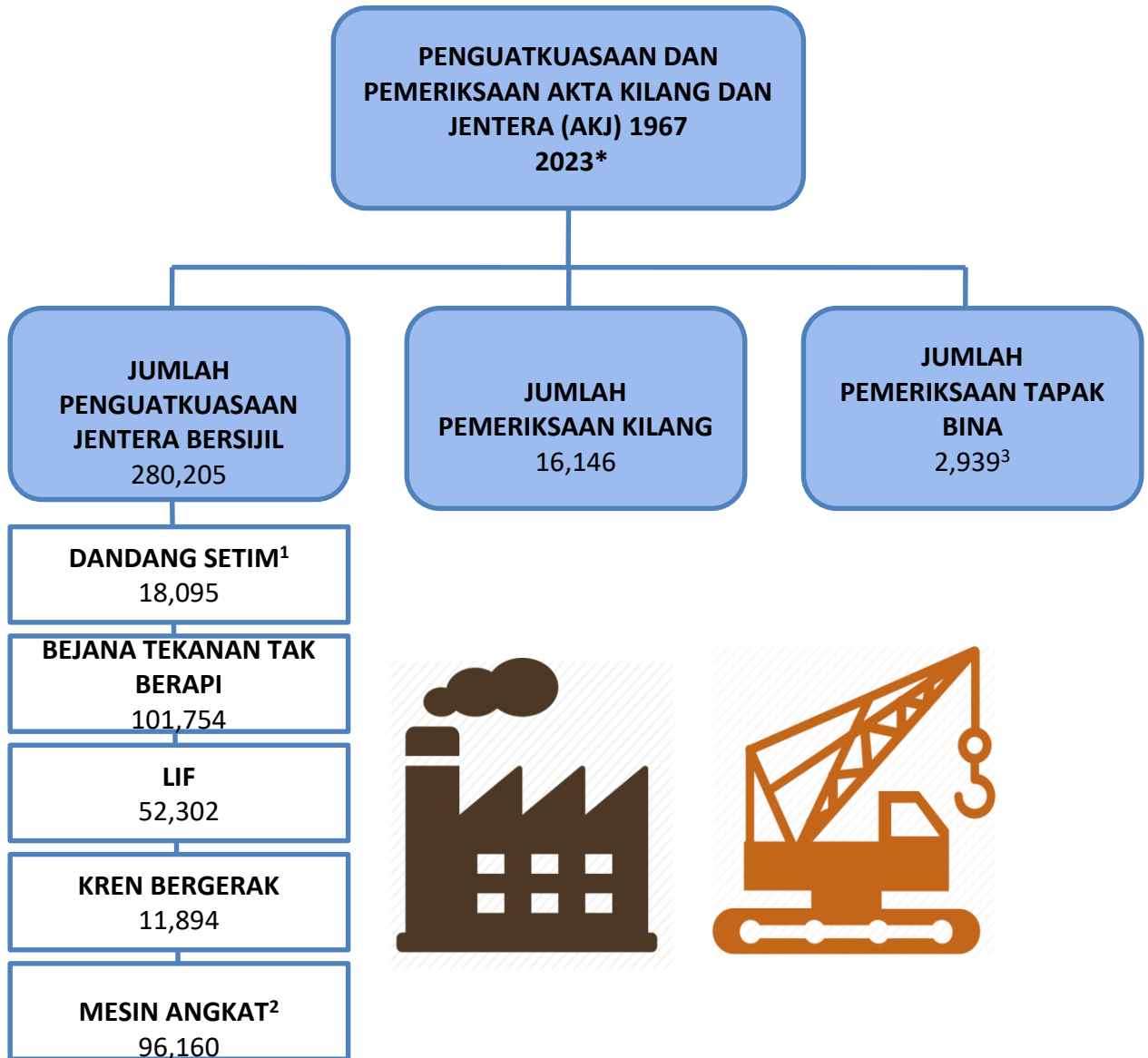

¹Boiler dan autoclave

²Lain-lain mesin angkat, kren menara, eskalator, dumbwaiter, passenger hoist dan material hoist (mulai 2017)

³Pemeriksaan Tapak Bina mempunyai perubahan bermula tahun 2016

* Data merujuk kepada Januari – Disember 2023

Sumber: Jabatan Keselamatan dan Kesihatan Pekerjaan (JKKP)



STATISTIK PENGUATKUASAAN DI BAWAH AKTA KESELAMATAN DAN KESIHATAN PEKERJAAN (AKKP) 1994, JABATAN KESELAMATAN DAN KESIHATAN PEKERJAAN (JKKP) 2023

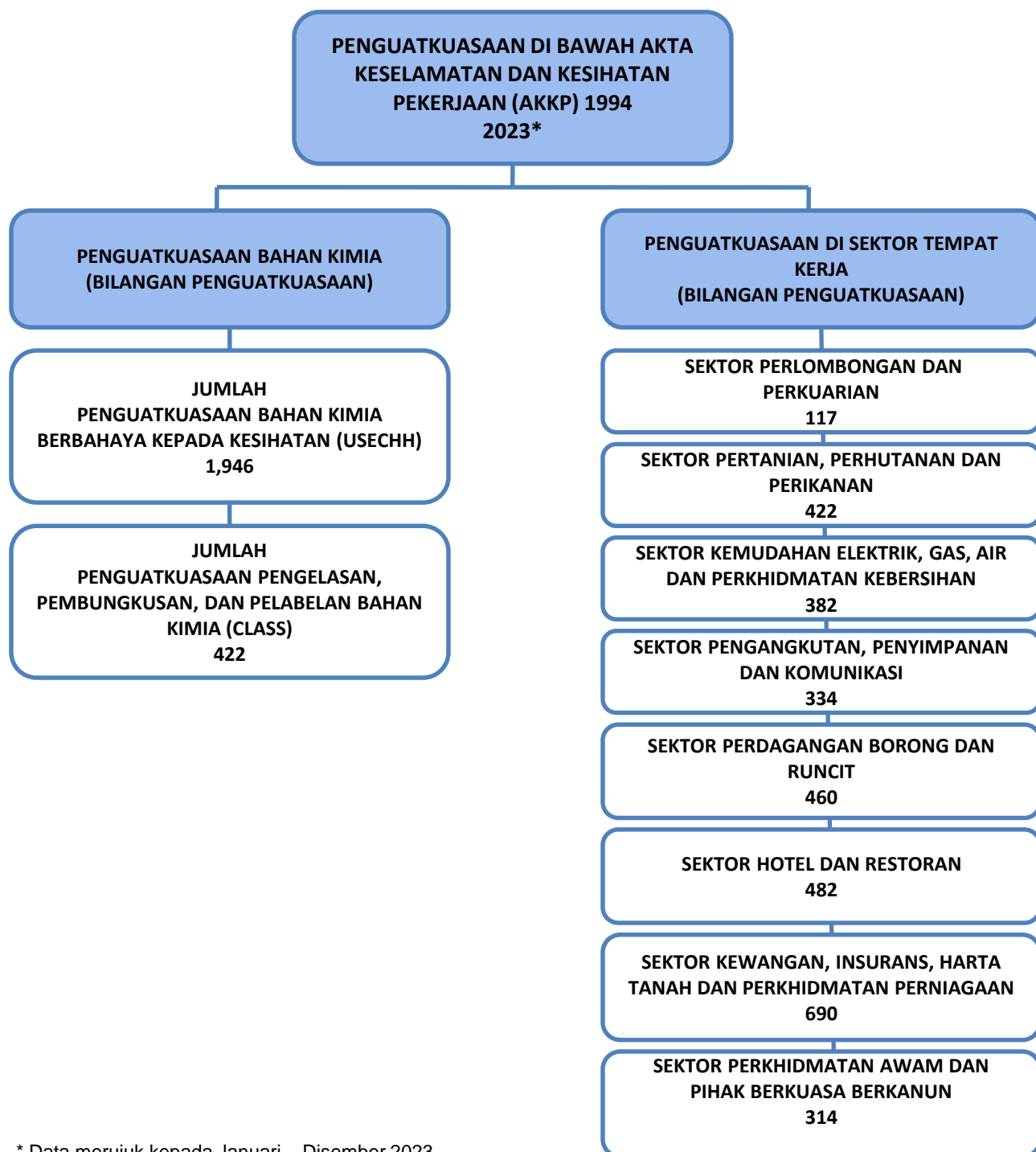

* Data merujuk kepada Januari – Disember 2023
Sumber: Jabatan Keselamatan dan Kesihatan Pekerjaan (JKKP)



STATISTIK TINDAKAN UNDANG-UNDANG, PEMERIKSAAN IKS DAN KADAR KEMALANGAN NEGARA, JABATAN KESELAMATAN DAN KESIHATAN PEKERJAAN (JKKP), 2023

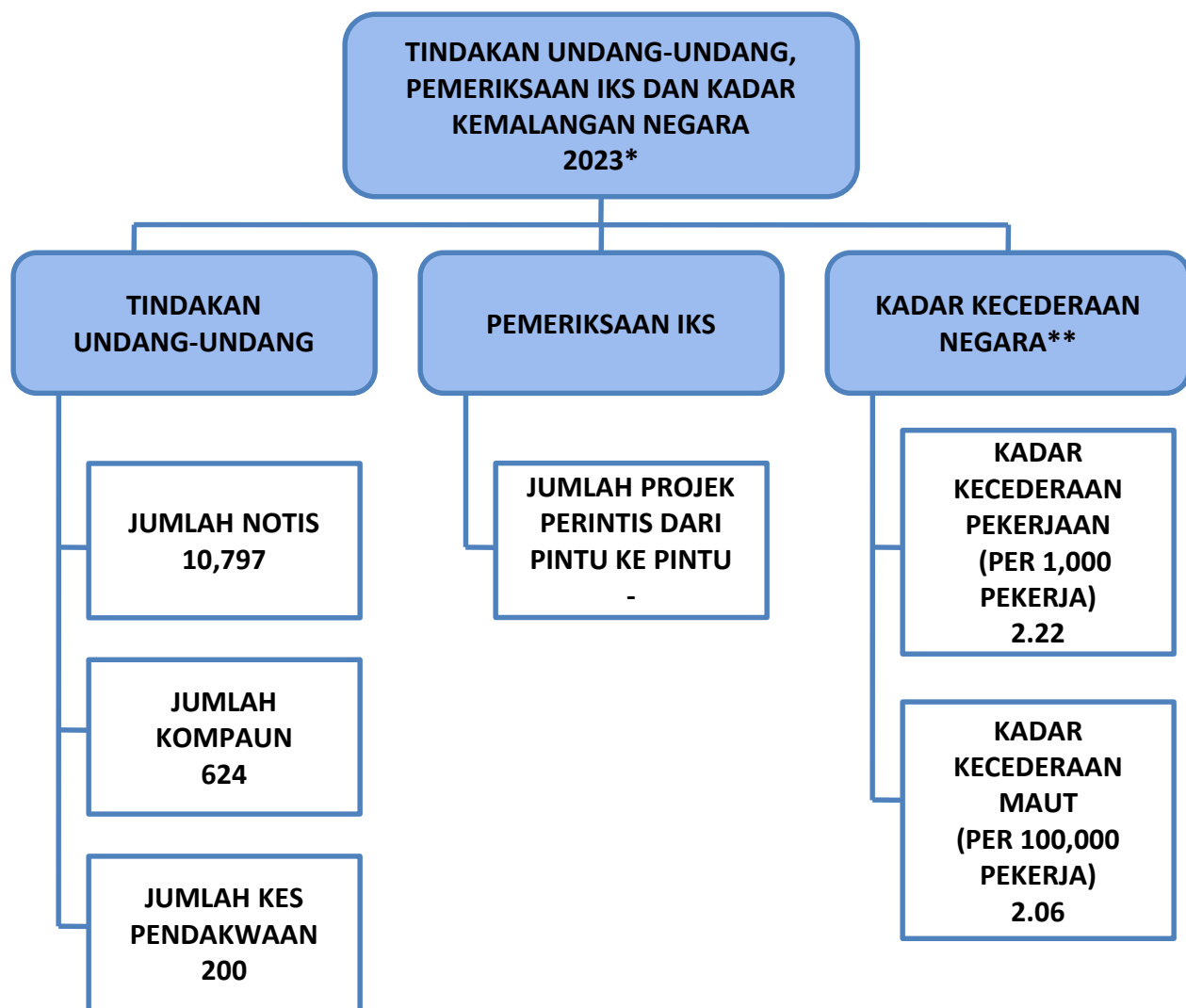

Nota:

* Data merujuk kepada Januari – Disember 2023

** Data merujuk kepada tahun 2022. Pengiraan kadar kemalangan tahun semasa hanya dapat dikira paling awal bulan April tahun berikutnya bergantung kepada statistik jumlah pekerja Malaysia yang dikeluarkan oleh Jabatan Perangkaan Malaysia. Bilangan Kes Kemalangan dan Maut adalah yang berdaftar dengan JKKP sahaja.

Sumber: Jabatan Keselamatan dan Kesihatan Pekerjaan (JKKP)



STATISTIK PENYAKIT PEKERJAAN DAN ORANG YANG KOMPETEN 2023

PENYAKIT PEKERJAAN DAN ORANG YANG KOMPETEN 2023*

PENYAKIT PEKERJAAN (BILANGAN ORANG)	ORANG YANG KOMPETEN*** (BILANGAN ORANG)
• Penyakit Paru-paru Pekerja (41)	• Pengapit (<i>Assessor</i>) (172)
• Penyakit Kulit Pekerja (47)	• <i>Major Hazard</i> (27)
• Penyakit Pekak Disebabkan Kebisingan Pekerja (9,455)	• Doktor Kesihatan Pekerja (1,410)
• Masalah Tulang Otot Pekerja (361)	• Pemonitoran Pekerja Kepada Bunyi Bisng (119)
• Penyakit Disebabkan Keracunan Pekerja (303)	• Juruteknik Higen (185)
• Penyakit Disebabkan Agen Fizikal (2)	• Penguji Gas Bertauliah & Penyelia Kemasukan (5,651)
• Penyakit Disebabkan Agen Biologi (63)	• Penaksir Kualiti Udara Dalam (24)
• Kanser Pekerja (9)	• Lif (745)
• Penyakit Psikososial Pekerja (0)	• Pegawai Keselamatan Dan Kesihatan (5,868)
• Bukan Penyakit Pekerja (26)	• Penyelia Keselamatan Tapak Bina (7,141)
• Lain-lain Jenis Penyakit Pekerja (2)	• Jurutera Stim & Jurutera Enjin Pembakaran Dalam (9,043)
	• Orang Yang Bertanggungjawab Mesin Angkat (Penumpang/Kren Menara/Gondola) (186)
	• OSH Coordinator (22,864)
	• Ergonomic Trained Person (Initial) (3,344)
	• Drebar Enjin Stim* (6,867)
	• Drebar Enjin Pembakaran Dalam* (4,922)
	• Pengendali Perancah* (16,111)
	• Operator Kren* (15,203)
	• SiRAC Trained Person (20)

* Data merujuk kepada Januari – Disember 2023

** Data orang kompeten yang aktif pada tahun tersebut

Orang yang Kompeten (Pki/orang lain dilantik oleh penghuni atau diluluskan Ketua Pemeriksa/Ketua Pengarah terhadap sesuatu pekerjaan spt peruntukan di bawah Akta 139 dan Akta 514 dan peraturan dibawahnya)

Sumber: Jabatan Keselamatan dan Kesihatan Pekerjaan (JKKP)



STATISTIK YANG DIKENDALIKAN OLEH JABATAN PERHUBUNGAN PERUSAHAAN MALAYSIA (JPPM) PADA TAHUN 2023*

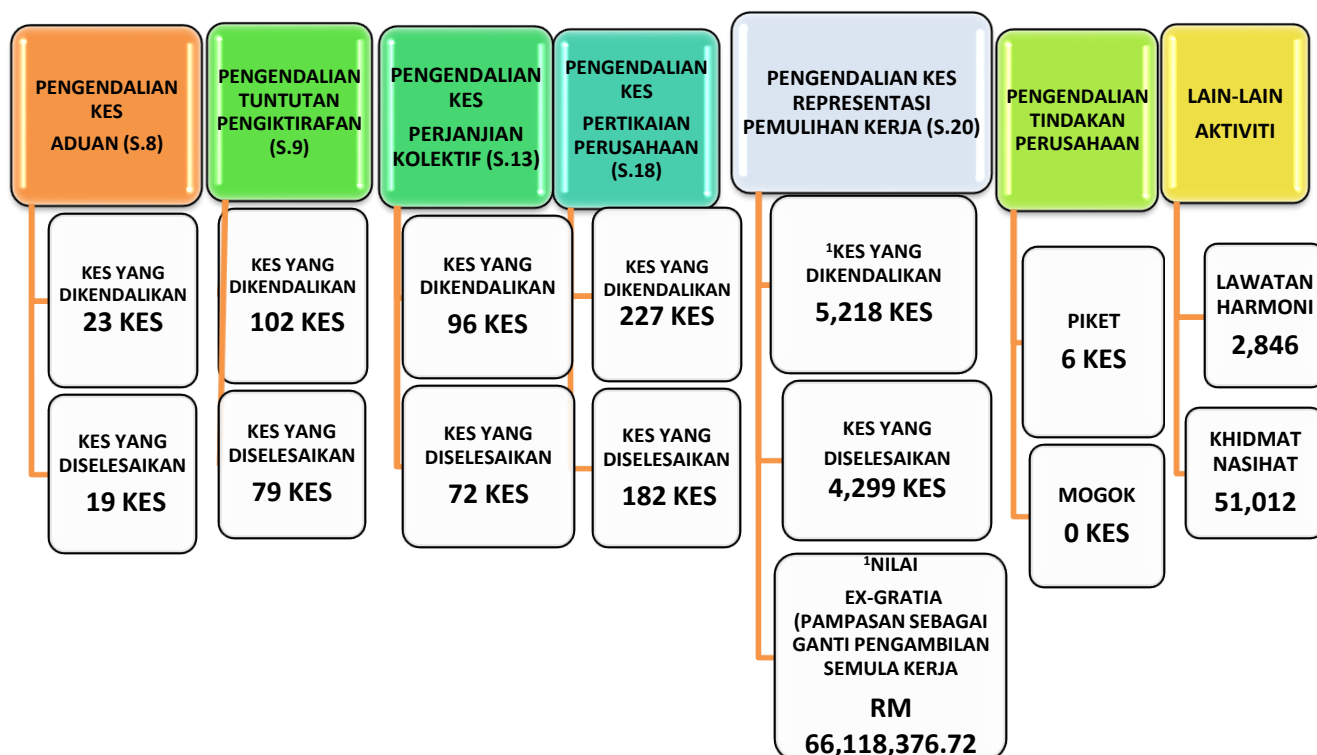

*Data sehingga 31 Disember 2023

¹ Maklumat bagi Nilai *Ex-Gratia* berdasarkan kepada maklumat yang dijana pada 31 Disember 2023

Sumber: Jabatan Perhubungan Perusahaan Malaysia (JPPM)



STATISTIK PERBURUHAN JABATAN PERHUBUNGAN PERUSAHAAN (JPPM), 2023*

PELAKSANAAN *PRODUCTIVITY-LINKED WAGE SYSTEM* (PLWS)

¹BILANGAN MAJIKAN YANG MELAKSANAKAN PLWS

98,367

²BILANGAN PEKERJA YANG MENIKMATI FAEDAH PLWS

6,039,387

PERJANJIAN KOLEKTIF YANG DIBERI *COGNIZANCE*

TAHUN	2019	2020	2021	2022	2023**
PERJANJIAN KOLEKTIF DIBERI <i>COGNIZANCE</i> OLEH MAHKAMAH PERUSAHAAN PADA TAHUN SEMASA	298	187	154	334	274

SEKTOR	BILANGAN SYARIKAT YANG MELAKSANAKAN PLWS	BILANGAN PEKERJA YANG MENIKMATI FAEDAH PLWS MENGIKUT SEKTOR
PEMBUATAN	14,108	1,960,445
PERKHIDMATAN	70,922	3,082,632
PEMBINAAN	6,421	236,970
PERTANIAN	5,072	555,480
LAIN-LAIN	1,844	204,060
JUMLAH	98,367	6,039,587

Nota:

* Data kumulatif mulai 2007 hingga 30 Disember 2023.

** Data merujuk kepada Januari – Disember 2023

¹ Bilangan jumlah majikan melaksanakan PLWS merujuk kepada majikan yang baru melaksanakan PLWS. Data kumulatif dari pelaksanaan PLWS mulai 2007 hingga 30 Disember 2023.

² Bilangan jumlah pekerja yang menikmati faedah pelaksanaan PLWS merujuk kepada pekerja yang menikmati faedah daripada pelaksanaan PLWS oleh majikan. Data kumulatif dari pelaksanaan PLWS mulai 2007 hingga 30 Disember 2023.

Sumber: Jabatan Perhubungan Perusahaan Malaysia (JPPM)



STATISTIK KES YANG DIKENDALIKAN OLEH MAHKAMAH PERUSAHAAN MALAYSIA, 2023

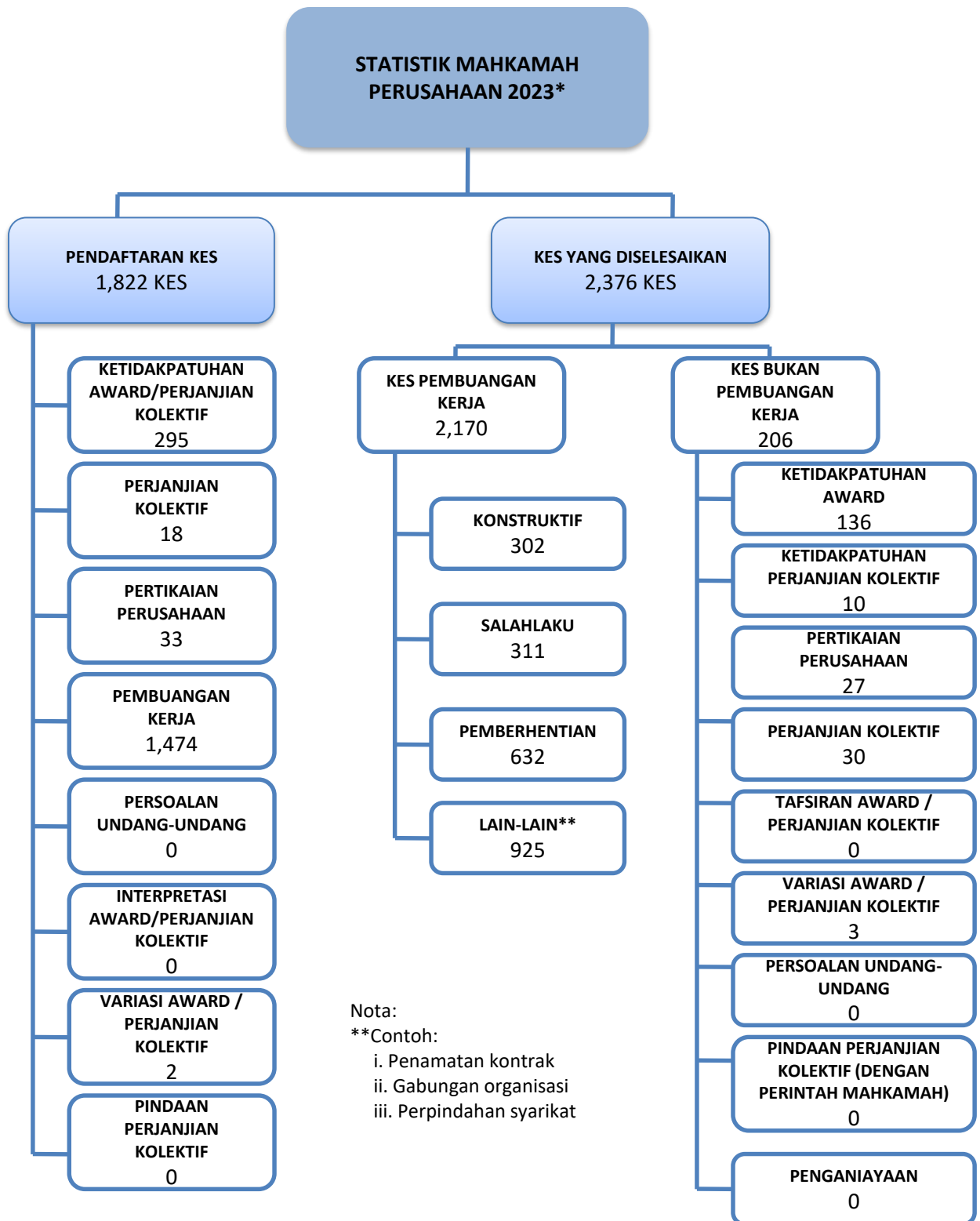

Data merujuk kepada Januari – 31 Disember 2023
Sumber: Mahkamah Perusahaan Malaysia



STATISTIK KEPUTUSAN KES YANG DIKENDALIKAN OLEH MAHKAMAH PERUSAHAAN MALAYSIA, 2023

KEPUTUSAN BERKAITAN KES PEMBUANGAN KERJA OLEH
MAHKAMAH PERUSAHAAN MALAYSIA YANG
MELIBATKAN BAYARAN KEPADA PERAYU, 2023*
JUMLAH BAYARAN: RM 52,815,428.05
JUMLAH PERAYU : 2,170

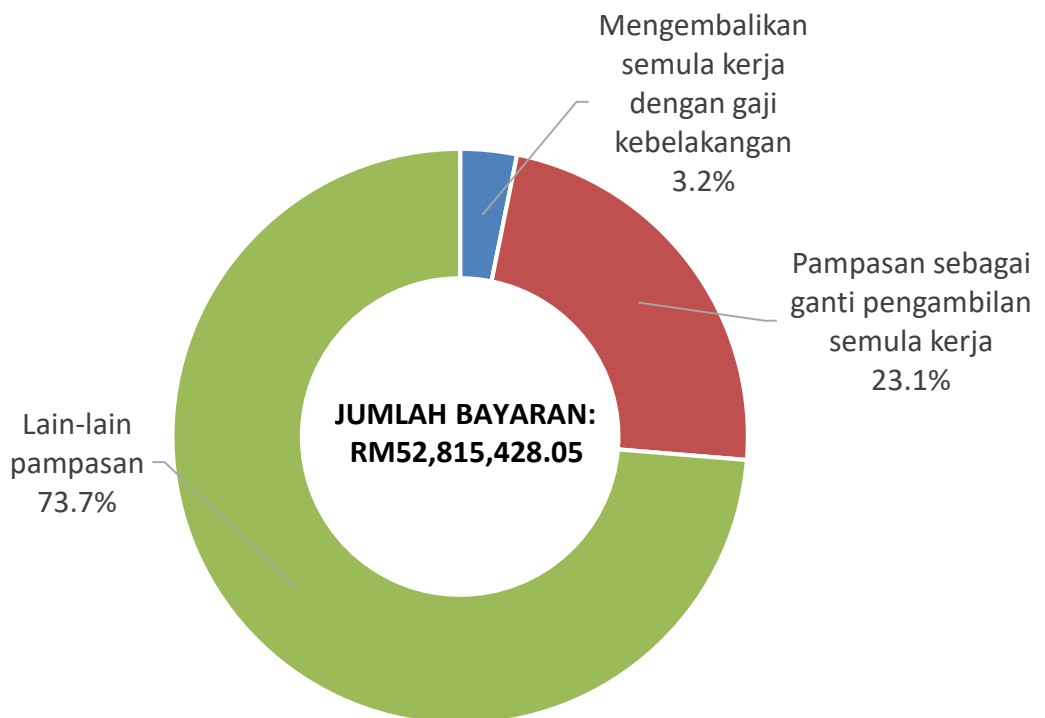
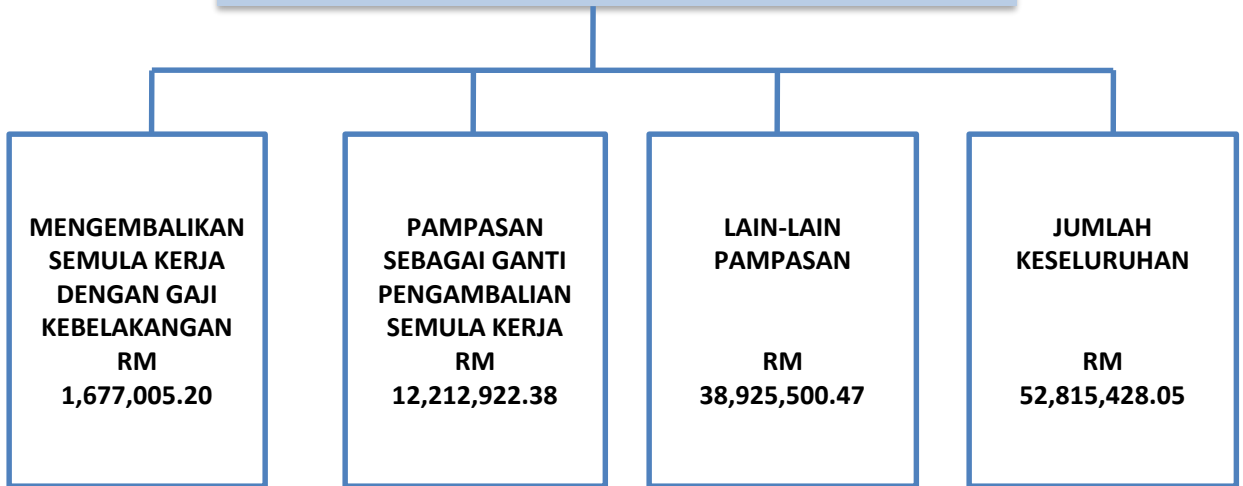

* Data merujuk kepada Januari – 31 Disember 2023
Sumber: Mahkamah Perusahaan Malaysia



STATISTIK PENDAFTARAN DAN KEMALANGAN PERTUBUHAN KESELAMATAN SOSIAL (PERKESO)

**PENDAFTARAN
2022^p**

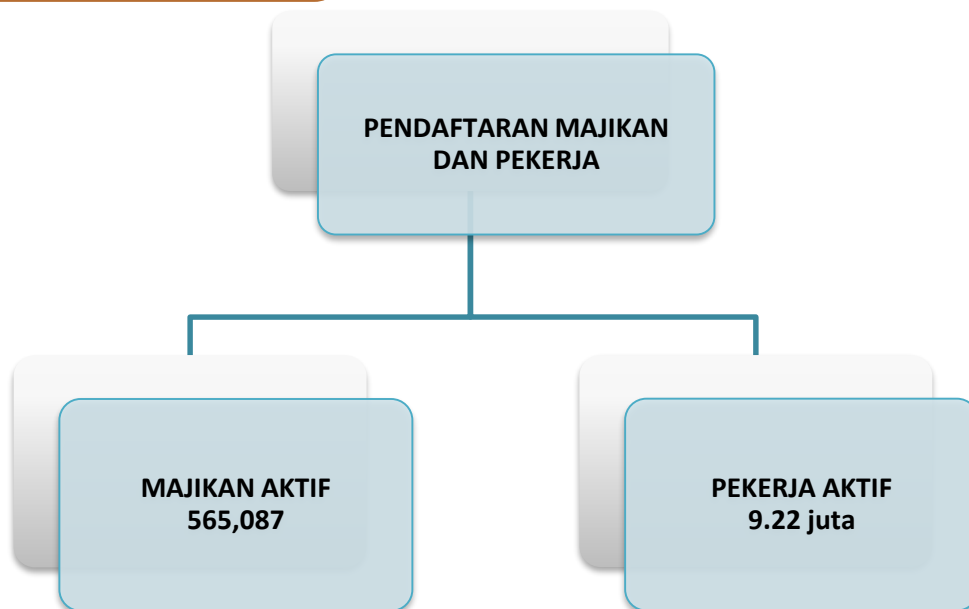

Nota:

Majikan aktif : Majikan yang mencarum sekurang-kurangnya satu kali dalam tahun semasa

Pekerja aktif : Pekerja yang mencarum sekurang-kurangnya satu kali dalam setahun pada tahun semasa

KEMALANGAN 2022^{p*}

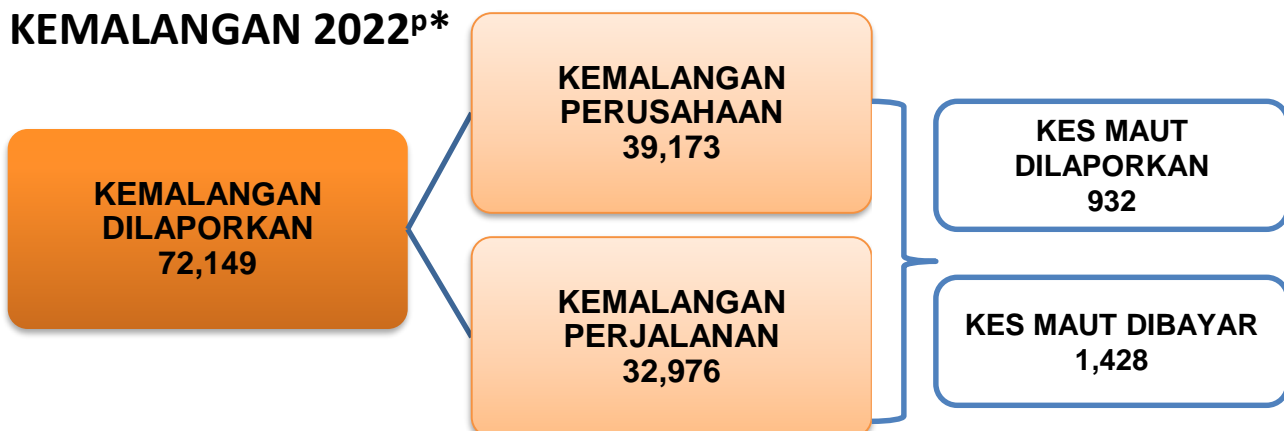

Nota: * Bilangan kes kemalangan yang berdaftar dengan PERKESO sahaja, merangkumi pekerja tempatan dan pekerja asing

^pData interim

Sumber: Pertubuhan Keselamatan Sosial (PERKESO)



STATISTIK PENERIMA FAEDAH PERTUBUHAN KESELAMATAN SOSIAL (PERKESO), 2022^P



Nota:

¹ Bilangan penerima faedah berkemungkinan menerima lebih daripada satu jenis faedah

^P Data interim

Sumber: Pertubuhan Keselamatan Sosial (PERKESO)



STATISTIK KEMALANGAN PERTUBUHAN KESELAMATAN SOSIAL (PERKESO), MENGIKUT SEKTOR INDUSTRI, 2023*

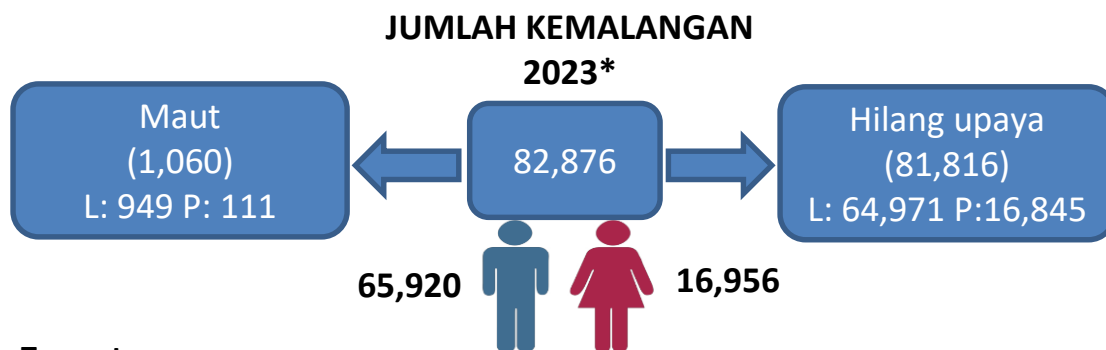

Pekerja Tempatan

Perusahaan	Pekerja Tempatan								
	Lelaki			Perempuan			Jumlah Keseluruhan		
	Maut	Hilang Upaya	Jumlah	Maut	Hilang Upaya	Jumlah	Maut	Hilang Upaya	Jumlah
Perlombongan dan Pengkuarian	6	219	225	0	16	16	6	235	241
Pertanian, Perikanan dan Perhutanan	38	1334	1,372	0	323	323	38	1,657	1,695
Pembuatan	150	12134	12,284	22	3389	3,411	172	15,523	15,695
Pembinaan	136	9552	9,688	13	2222	2,235	149	11,774	11,923
Perkhidmatan	516	35179	35695	66	10279	10345	582	45458	46040
Aktiviti yang tidak didefinisikan	15	1373	1,388	1	388	389	16	1,761	1,777
Jumlah	861	59,791	60,652	102	16,617	16,719	963	76,408	77,371

Pekerja Asing

Perusahaan	Pekerja Asing								
	Lelaki			Perempuan			Jumlah Keseluruhan		
	Maut	Hilang Upaya	Jumlah	Maut	Hilang Upaya	Jumlah	Maut	Hilang Upaya	Jumlah
Perlombongan dan Pengkuarian	0	13	13	0	0	0	0	13	13
Pertanian, Perikanan dan Perhutanan	8	744	752	2	30	32	10	774	784
Pembuatan	21	1788	1,809	4	85	89	25	1,873	1,898
Pembinaan	19	669	688	1	32	33	20	701	721
Perkhidmatan	40	1924	1964	2	79	81	42	2003	2045
Aktiviti yang tidak didefinisikan	0	42	42	0	2	2	0	44	44
Jumlah	88	5,180	5,268	9	228	237	97	5,408	5,505

Nota: * Data merujuk kepada Januari – Disember 2023

Bilangan kes kemalangan yang berdaftar dengan PERKESO sahaja.

Data kemalangan telah dikemaskini dengan mengecualikan tuntutan berkaitan Covid-19

Sumber: Pertubuhan Keselamatan Sosial (PERKESO)



STATISTIK PORTAL MYFutureJobs, 2023

Januari – Disember 2023

MYFutureJobs
(EIS PERKESO)

JUMLAH KEKOSONGAN AKTIF
(Masih diiklankan dalam portal)
86,328

JUMLAH PENDAFTARAN PENCARI
KERJA BARU
526,441

PENEMPATAN
214,914

KEKOSONGAN JAWATAN DAN PENDAFTARAN PENCARI KERJA (BARU) MENGIKUT NEGERI, JAN. – DIS. 2023

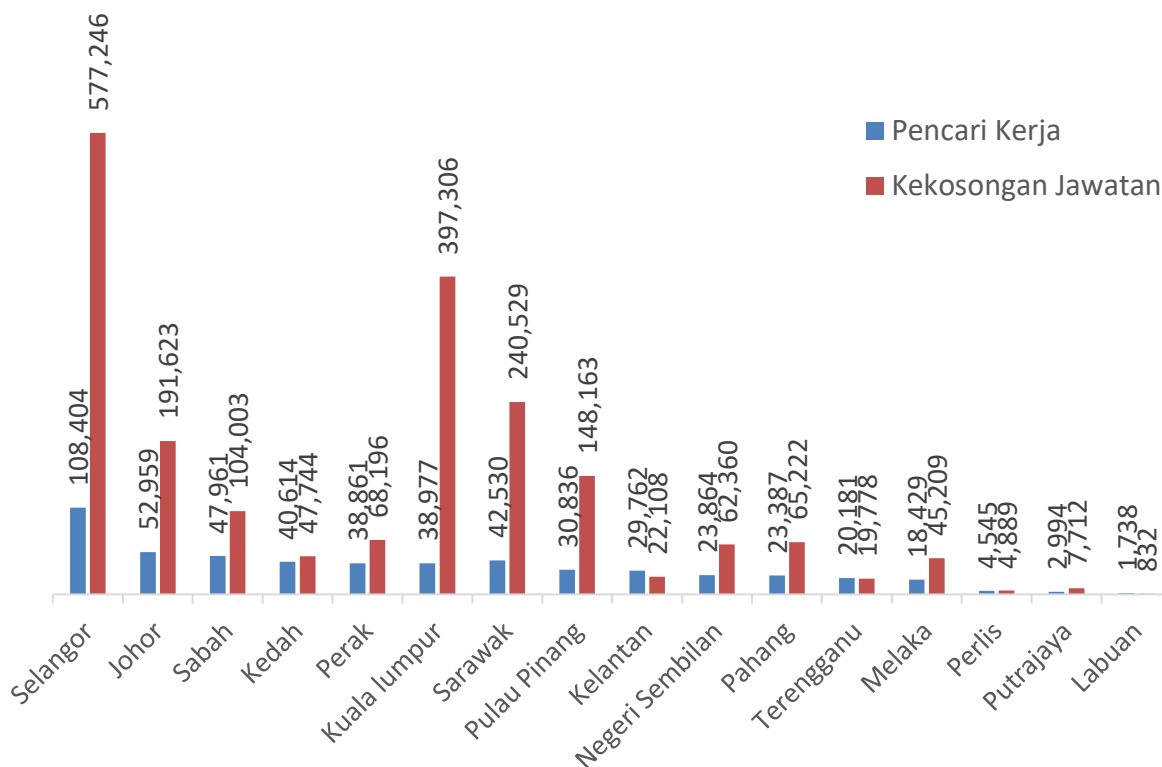

Nota: Statistik mengikut indikator mungkin berbeza daripada jumlah keseluruhan data disebabkan oleh kelompokan data

Sumber: PERKESO



STATISTIK SISTEM INSURANS PEKERJAAN (SIP), 2023

STATISTIK KEHILANGAN PEKERJAAN, 2020 - 2023 (JAN. – DIS.)

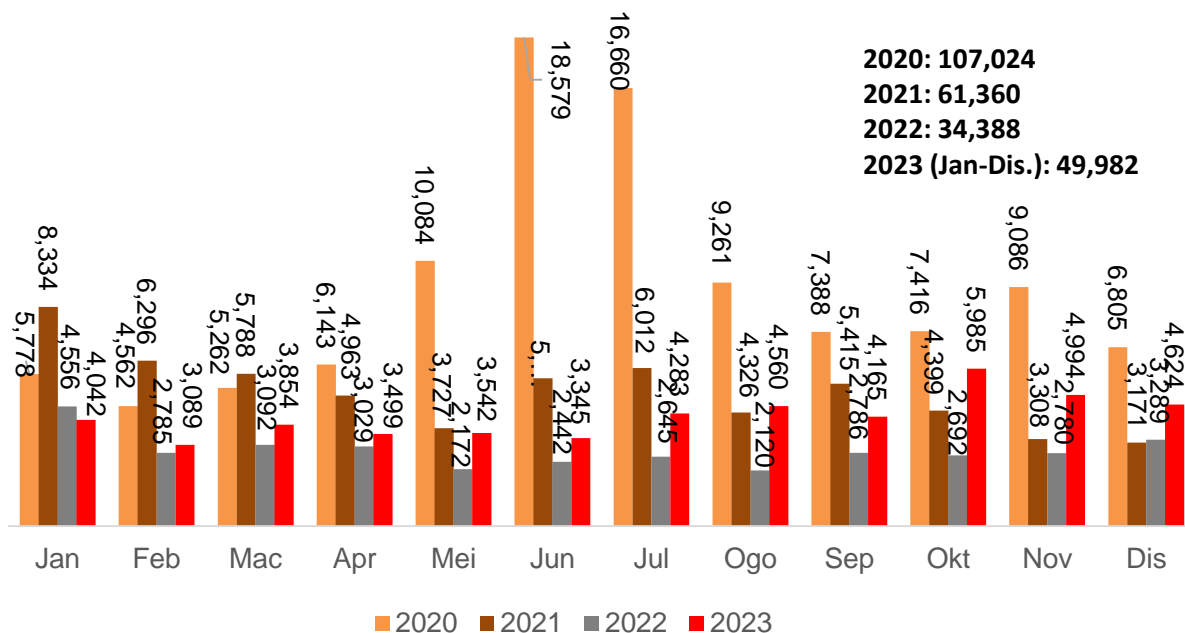

Nota:

Jumlah kehilangan pekerjaan adalah berdasarkan tarikh permohonan kehilangan pekerjaan.

KEHILANGAN PEKERJAAN MENGIKUT KATEGORI PEKERJAAN, 2023 (JAN. – DIS.)

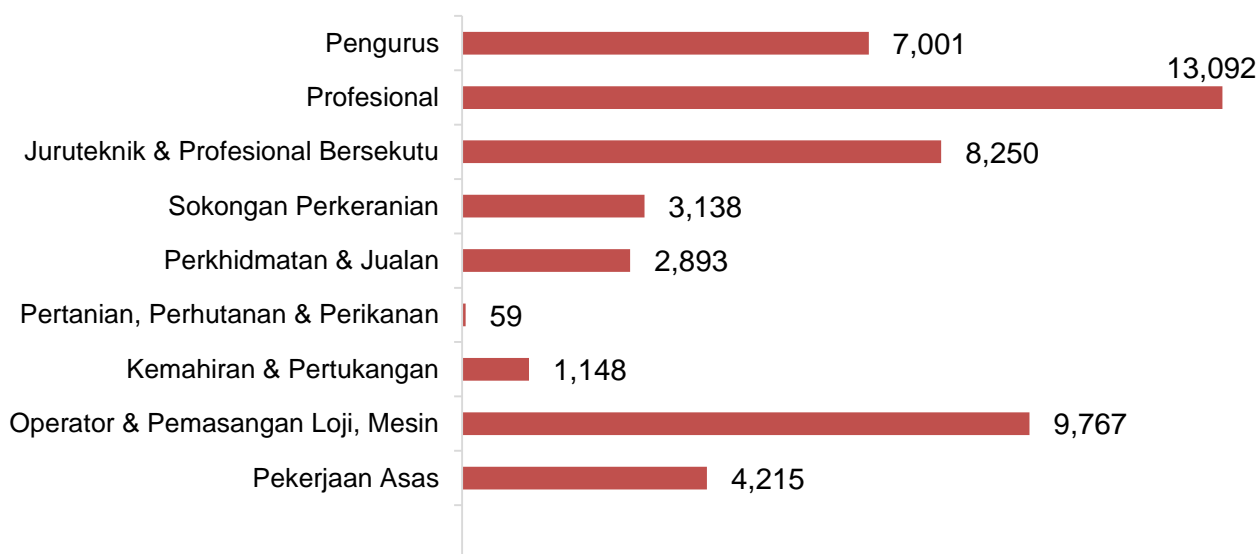

Nota:

Baki daripada jumlah keseluruhan (419) adalah dalam peringkat semakan.



STATISTIK SISTEM INSURANS PEKERJAAN (SIP), 2023

KEHILANGAN PEKERJAAN MENGIKUT SEKTOR, 2023 (JAN. – DIS.)

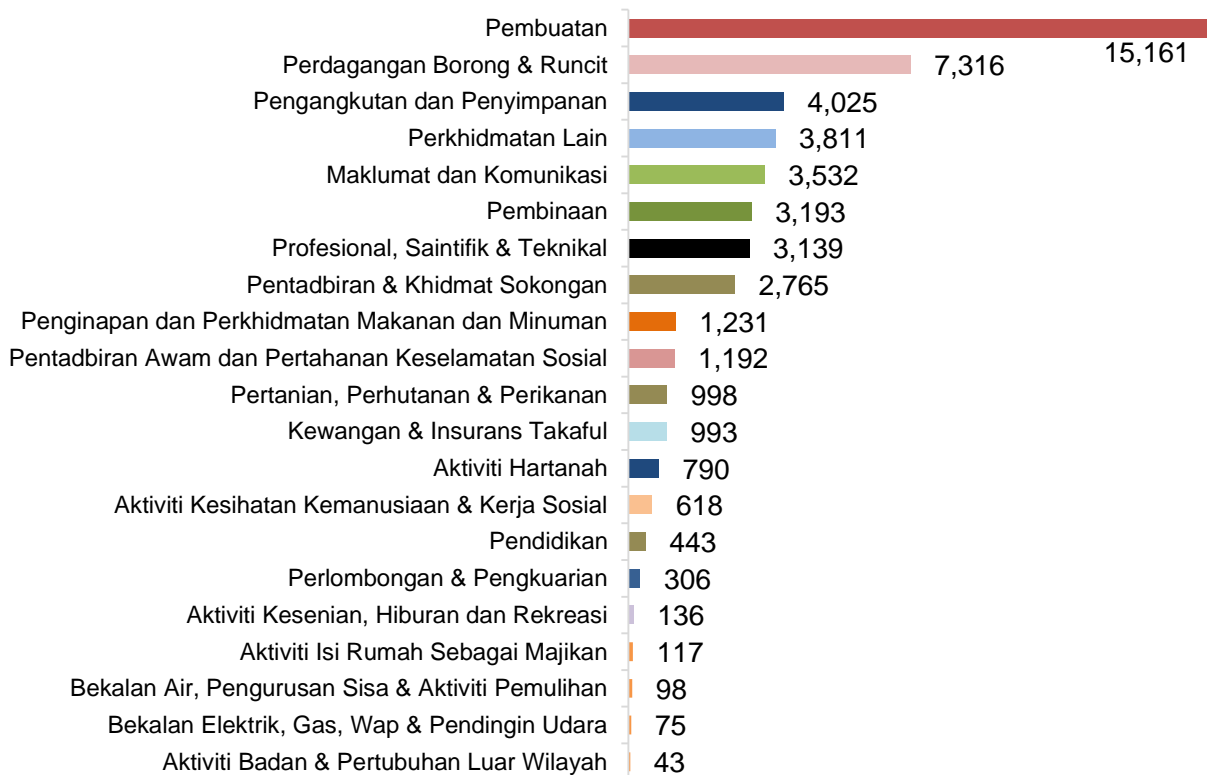

MAJIKAN YANG MEMBERHENTIKAN PEKERJA, 2023 (JAN. – DIS.)

Bil.	JAN	FEB	MAC	APR	MEI	JUN	JUL	OGO	SEPT	OKT	NOV	DIS	JUM.
Majikan	1,456	1,344	1,672	1,303	1,564	1,556	1,809	1,794	1,640	1,890	1,656	1,566	12,993*
Pekerja yang terlibat	4,042	3,089	3,854	3,499	3,542	3,345	4,283	4,560	4,165	5,985	4,994	4,624	49,982

*merujuk kepada jumlah majikan unik yang memberhentikan pekerja

Nota:

1. Jumlah kehilangan pekerjaan bagi pekerja yang terlibat adalah berdasarkan tarikh permohonan kehilangan pekerjaan, tidak termasuk data pekerja asing
2. Maklumat majikan mengikut bulan adalah tidak unik. Majikan yang sama berkemungkinan berulang pada bulan yang lain



STATISTIK SISTEM INSURANS PEKERJAAN (SIP), 2023

KEHILANGAN PEKERJAAN MENGIKUT NEGERI, 2023 (JAN. – DIS.)

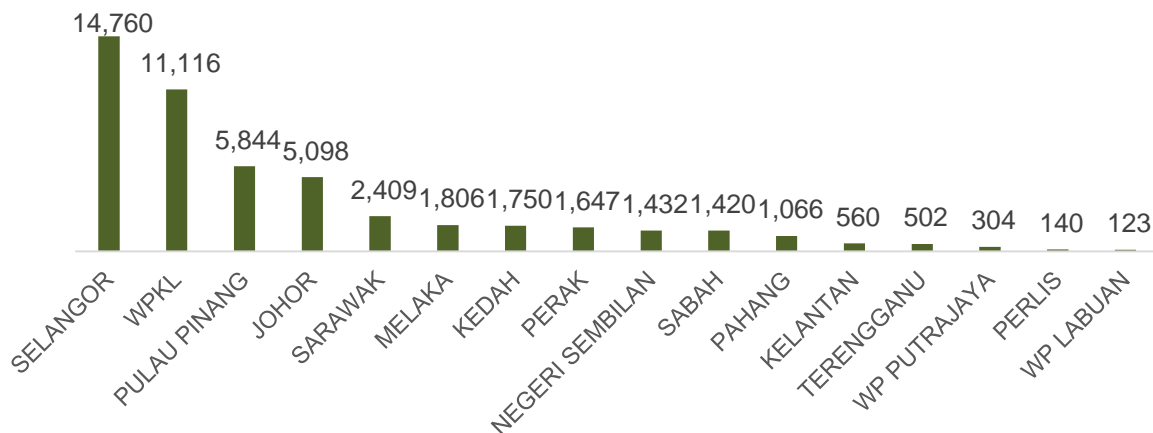

Baki daripada jumlah keseluruhan (5) adalah dalam peringkat semakan

SEBAB KEHILANGAN PEKERJAAN, 2023 (JAN. – DIS.)

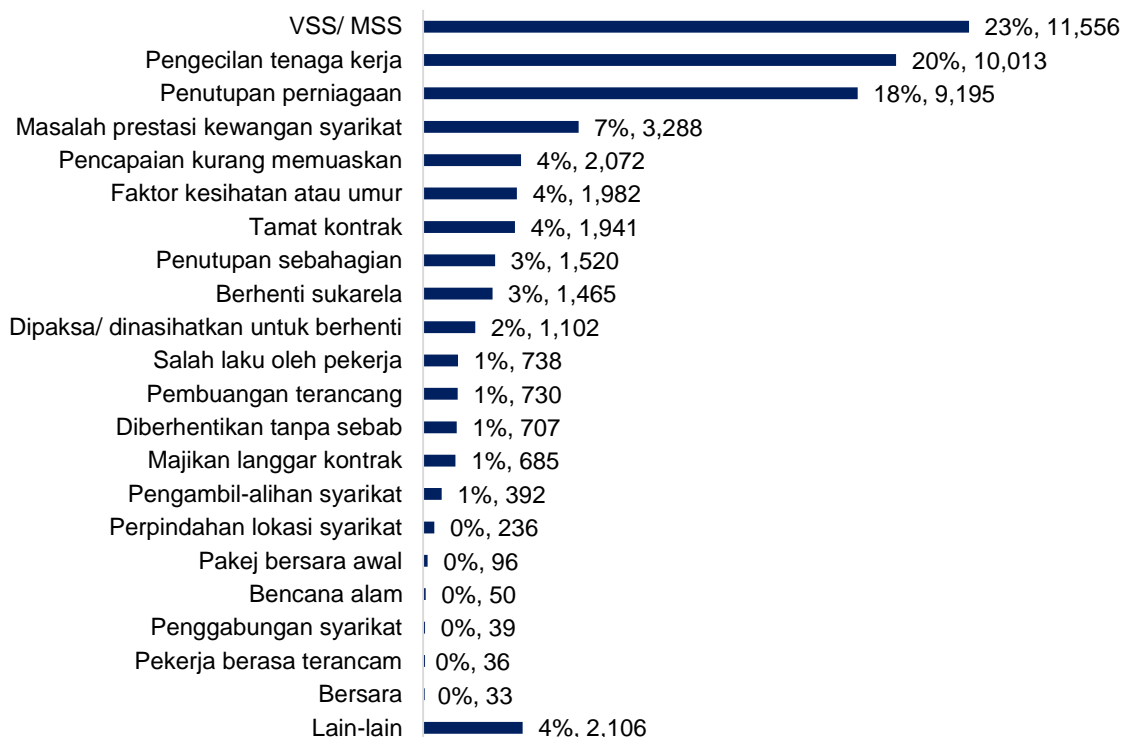

Nota :

Sistem Insurans Pekerja, SIP telah dilaksanakan mulai 1 Januari 2018. Ia merupakan satu jaringan keselamatan sosial yang bertujuan membantu golongan pekerja yang hilang pekerjaan untuk mendapatkan bantuan kewangan, pencarian pekerjaan dan latihan (apabila diperlukan) bagi mengenalpasti dan mengelakkan jurang kemahiran (*skill gap*).

Sumber: Pertubuhan Keselamatan Sosial (PERKESO).



STATISTIK KESATUAN SEKERJA, JABATAN HAL EHWAL KESATUAN SEKERJA (JHEKS) 2023*

JUMLAH KESATUAN SEKERJA

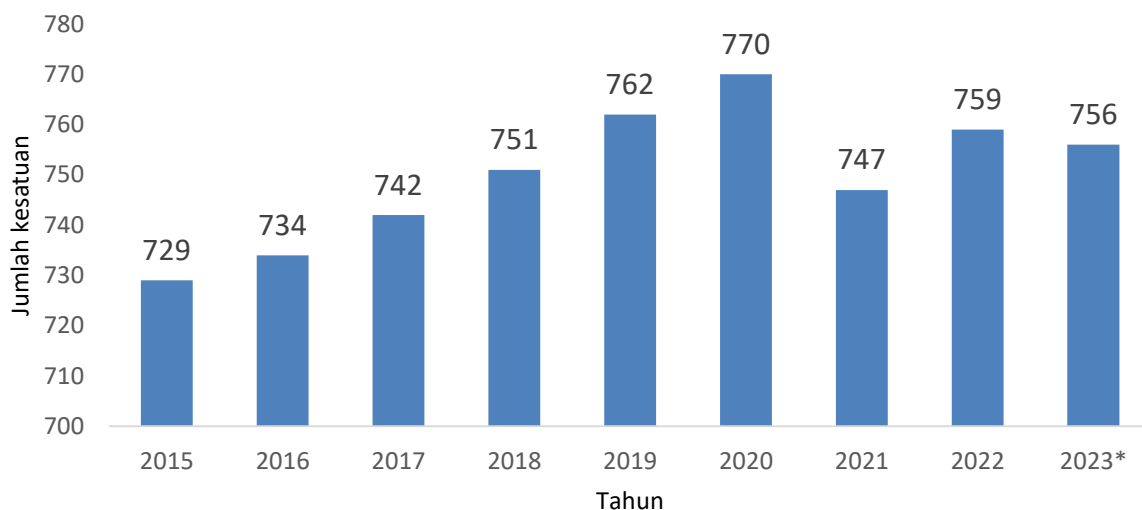

JUMLAH KEANGGOTAAN

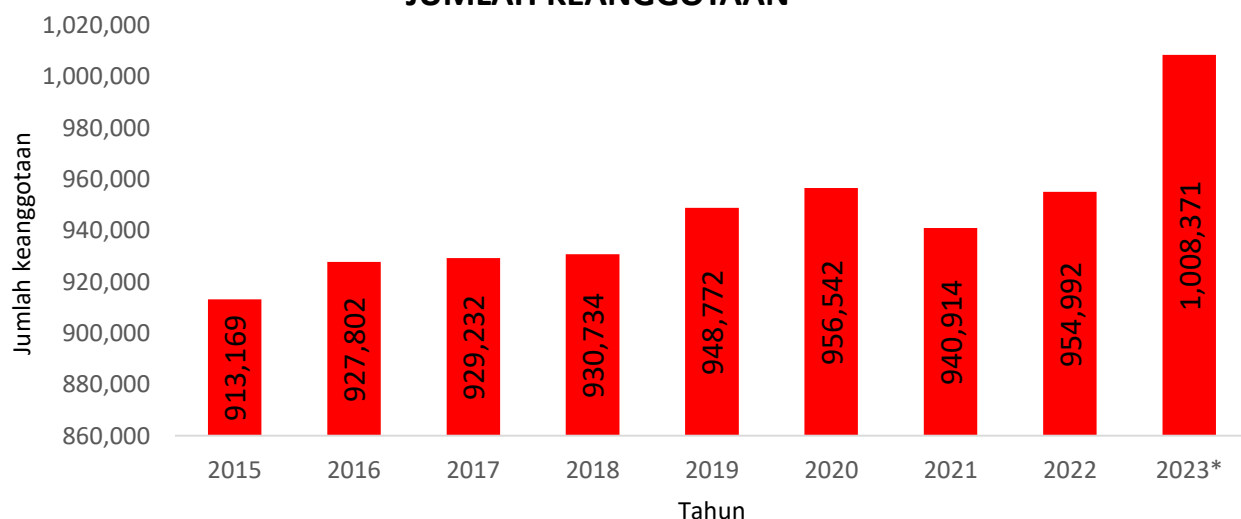

* Data kumulatif sehingga Disember 2023

Sumber: Jabatan Hal Ehwal Kesatuan Sekerja (JHEKS)



STATISTIK KESATUAN SEKERJA, JABATAN HAL EHWAL KESATUAN SEKERJA (JHEKS) 2023*

JUMLAH KEANGGOTAAN KESATUAN SEKERJA BERDASARKAN JANTINA

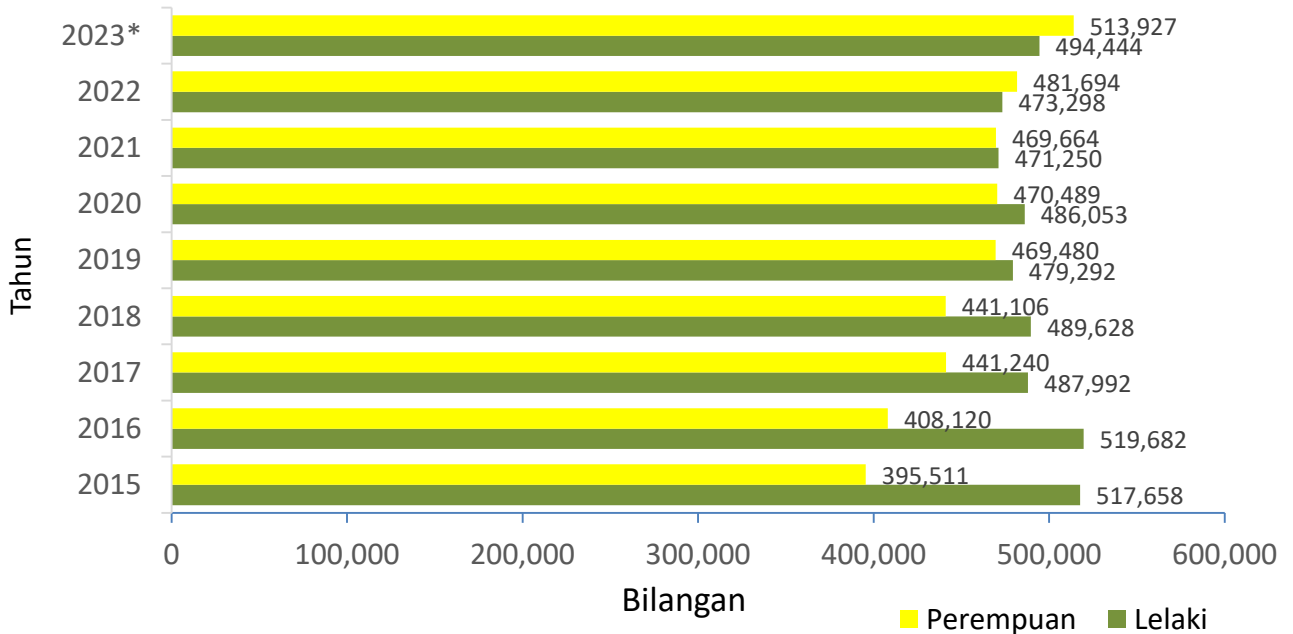

JUMLAH KESATUAN SEKERJA BERDASARKAN SEKTOR

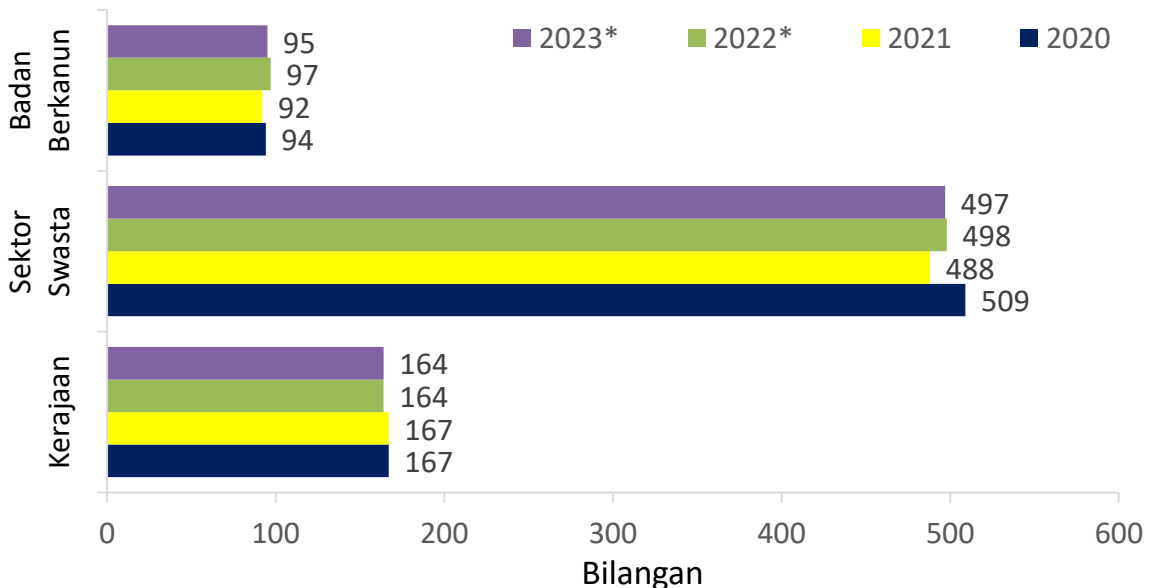

*Data kumulatif sehingga Disember 2023

Sumber: Jabatan Hal Ehwal Kesatuan Sekerja (JHEKS)



STATISTIK KESATUAN SEKERJA, JABATAN HAL EHWAL KESATUAN SEKERJA (JHEKS) 2023*

JUMLAH KEANGGOTAAN BERDASARKAN SEKTOR

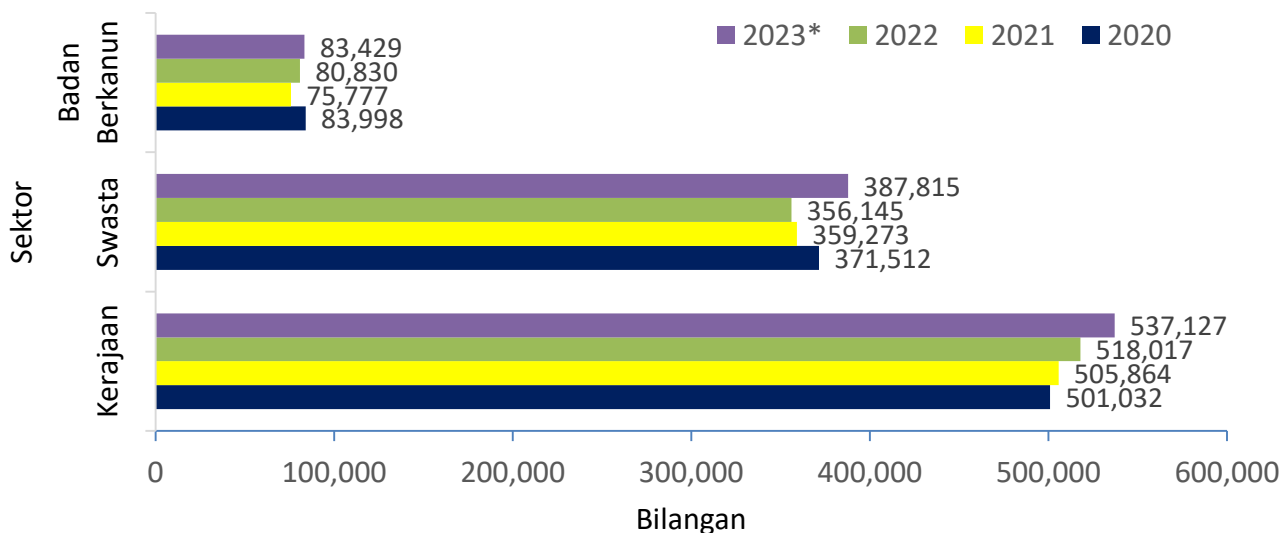

JUMLAH KESATUAN SEKERJA BERDASARKAN ESTABLISHMENT, TRADE, OCCUPATION & INDUSTRY

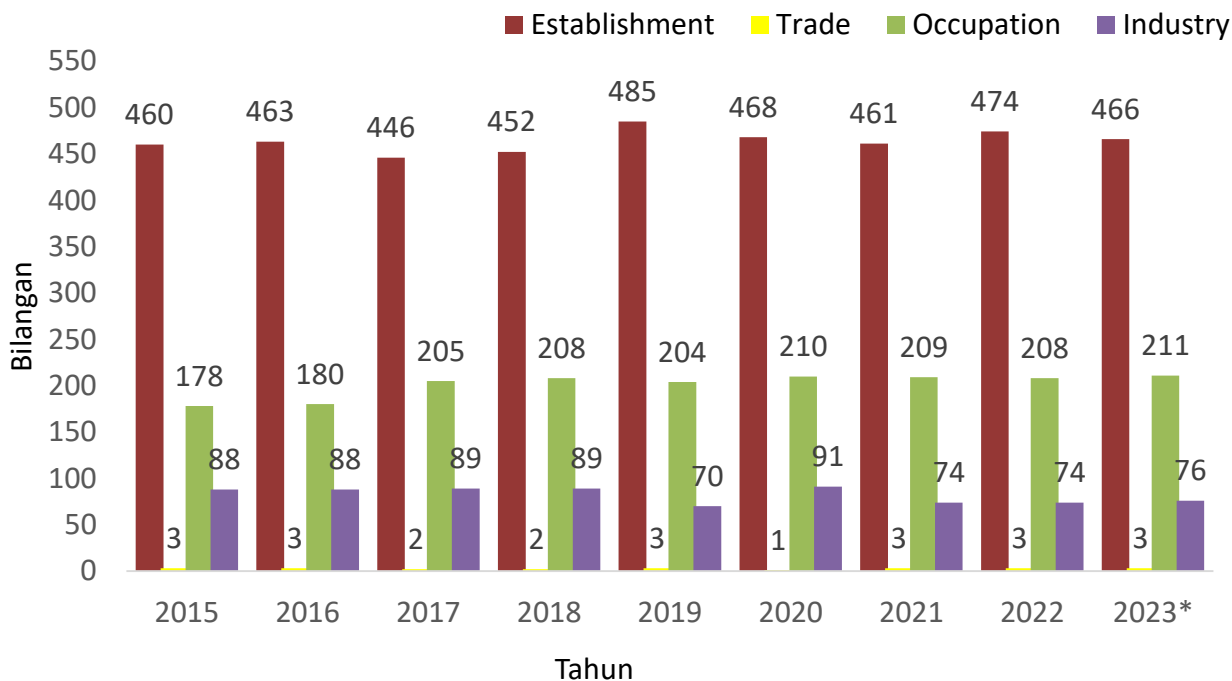

*Data kumulatif sehingga Disember 2023

Sumber: Jabatan Hal Ehwal Kesatuan Sekerja (JHEKS)



STATISTIK KESATUAN SEKERJA, JABATAN HAL EHWAL KESATUAN SEKERJA (JHEKS), 2023*

JUMLAH KESATUAN SEKERJA BERDASARKAN *IN HOUSE* & *NATIONAL*

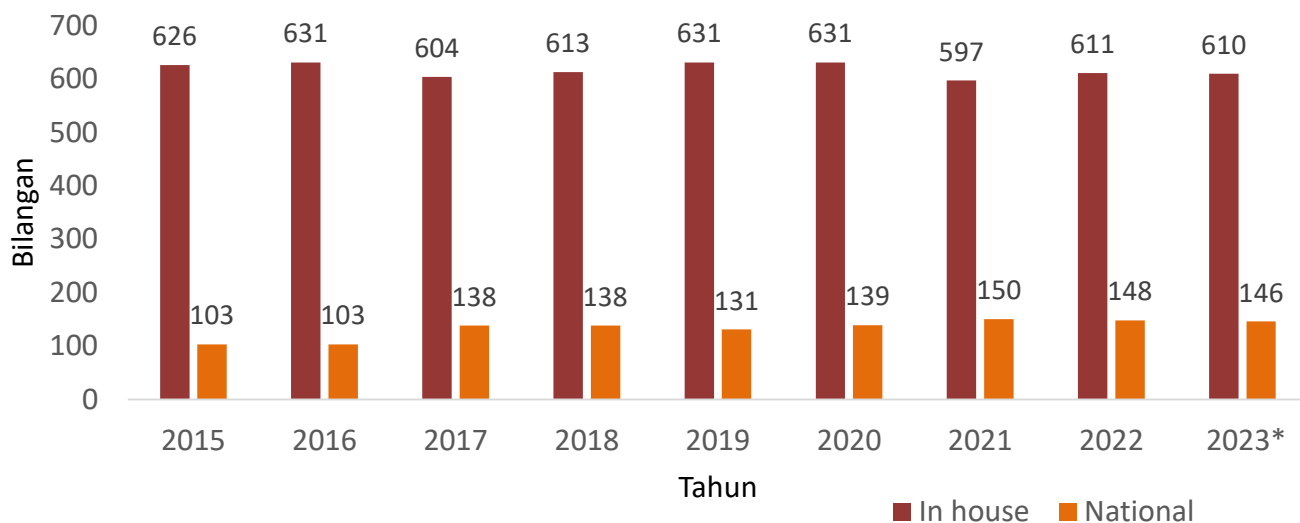

JUMLAH KESATUAN SEKERJA YANG MEMPUNYAI PEKERJA ASING

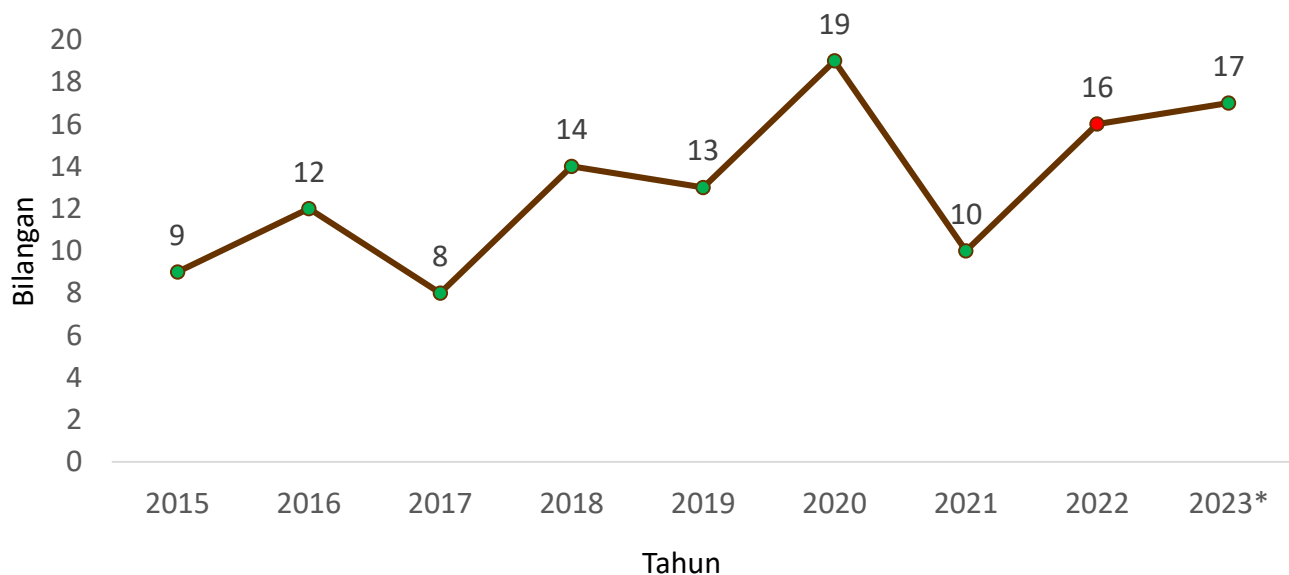

*Data kumulatif sehingga Disember 2023

Sumber: Jabatan Hal Ehwal Kesatuan Sekerja (JHEKS)



JUMLAH KESATUAN SEKERJA DAN KEANGGOTAAN BERDASARKAN INDUSTRI (MSIC 2008), 2022 – 2023*

Bil	Industri	2022		2023*	
		Bilangan	Anggota	Bilangan	Anggota
1	Pertanian, Perhutanan dan Perikanan	56	81,957	56	88,004
2	Perlombongan dan pengkuarian	7	3,152	7	3,415
3	Pembuatan	197	98,282	198	110,434
4	Bekalan Elektrik, Gas, Wap dan Pendingin Udara	19	25,398	19	35,793
5	Bekalan Air, Pembentungan, Pengurusan Sisa dan Aktiviti Pemuliharaan	26	10,416	26	14,523
6	Pembinaan	6	1,133	7	1,492
7	Perdagangan Borong dan Runcit, Pembaikan Kenderaan Bermotor dan Motosikal	26	33,485	28	27,582
8	Pengangkutan dan Penyimpanan	66	43,632	76	41,918
9	Penginapan dan Aktiviti Perkhidmatan Makanan dan Minuman	17	14,341	18	12,329
10	Maklumat dan Komunikasi	22	10,957	19	10,415
11	Aktiviti Kewangan dan Insurans/ Takaful	45	44,286	51	53,621
12	Aktiviti Hartanah	0	0	0	0
13	Aktiviti Profesional, Sainstifik dan Teknikal	5	1,534	6	1,800
14	Aktiviti Pentadbiran dan khidmat Sokongan	65	45,938	69	47,061
15	Pentadbiran Awam dan Pertahanan; Aktiviti Keselamatan Sosial Wajib	69	113,784	70	105,884
16	Pendidikan	57	333,466	54	361,475
17	Aktiviti Kesihatan Kemanusiaan dan Kerja Sosial	38	79,136	32	80,260
18	Kesenian, Hiburan dan Rekreasi	4	113	3	113
19	Aktiviti Perkhidmatan Lain	33	13,396	17	12,252
20	Aktiviti Isi rumah sebagai Majikan; Aktiviti mengeluarkan Barangan dan Perkhidmatan Yang Tidak Dapat Dibezaikan Oleh Isi rumah untuk kegunaan sendiri	0	0	0	0
21	Aktiviti Badan dan Pertubuhan Luar Wilayah	1	586	0	0
JUMLAH		759	954,992	756	1,008,371

* Data kumulatif sehingga Disember 2023

Sumber: Jabatan Hal Ehwal Kesatuan Sekerja (JHEKS)



SENARAI KESATUAN YANG BERGABUNG DENGAN BADAN PERUNDING ANTARABANGSA

Bil	Nama Kesatuan
1	Kesatuan Perkhidmatan Perguruan Kebangsaan Semenanjung Malaysia (NUTP)
2	Sarawak Teachers' Union
3	Sarawak Bank Employees Union
4	National Union of Commercial Workers Malaysia
5	Paper and Paper Products Manufacturing Employees Union
6	Sabah Banking Employees Union
7	Kesatuan Pekerja Pakaian Seragam Pos (M) Berhad Sarawak
8	Kesatuan Pekerja-Pekerja Telekom Malaysia Berhad Sarawak
9	Kesatuan Kakitangan Perkeranian Pos Malaysia Bhd, Sarawak
10	National Union of Newspaper Workers Peninsular Malaysia
11	National Union of Bank Employees (NUBE)
12	Sabah Commercial Employers Union
13	Kesatuan Pekerja-Pekerja Pakaian Seragam Pos Malaysia Berhad Semenanjung Malaysia
14	Kesatuan Pekerja-Pekerja Perkeranian Pos Malaysia Berhad
15	Resorts World Employees Union
16	National Union of Plantation Workers
17	Kesatuan Kakitangan Eksekutif CIMB Bank Berhad, Semenanjung Malaysia
18	Non-Metallic Mineral Products Manufacturing Employees Union
19	Kesatuan Percantuman Pekerja-Pekerja Tenaga Nasional Berhad
20	Malayan Technical Services Union
21	Kesatuan Pekerja-Pekerja Dalam Industri Binaan
22	Kesatuan Pekerja-Pekerja Perkayuan Semenanjung Malaysia
23	Kesatuan Pekerja-Pekerja Kelab Semenanjung Malaysia
24	All Malayan Estates Staff Union
25	Kesatuan Kebangsaan Pekerja-Pekerja Hotel, Bar dan Restoran Semenanjung Malaysia
26	Kesatuan Pekerja-Pekerja Perkilangan Perusahaan Makanan
27	Kesatuan Kakitangan Eksekutif Industri Minuman Semenanjung Malaysia
28	University of Malaya General Staff Union
29	Kesatuan Pegawai-Pegawai Rendah Tenaga Nasional Berhad
30	Malayan Nurses Union
31	Kesatuan Pekerja-Pekerja Perusahaan Membuat Tekstil dan Pakaian Johor
32	Kesatuan Pekerja-Pekerja Perusahaan Membuat Tekstil dan Pakaian Pulau Pinang dan Seberang Prai
33	Kesatuan Kebangsaan Pekerja-Pekerja Di Dalam Perusahaan Membuat Kasut Semenanjung Malaysia
34	Kesatuan Pekerja-Pekerja Pengangkutan Semenanjung Malaysia
35	Kesatuan Pekerja-Pekerja Keretapi Tanah Melayu
36	Persatuan Kakitangan Eksekutif Sistem Penerbangan Malaysia
37	Kesatuan Pekerja-Pekerja Pembekal-Pembekal Perkhidmatan Sampingan Pelabuhan, Pelabuhan Kelang
38	Kesatuan Pekerja-Pekerja Pelabuhan Pulau Pinang (Penang Port Workers Union)
39	Kesatuan Pekerja-Pekerja Perusahaan Percetakan Semenanjung Malaysia
40	The National Union of Journalist Peninsular Malaysia
41	National Union of Drink Industry Workers Peninsular Malaysia
42	Kesatuan Pekerja-Pekerja Polyplastics Asia Pacific Sdn. Bhd.

Sumber: Jabatan Hal Ehwal Kesatuan Sekerja (JHEKS)



STATISTIK PENGAMBILAN, ENROLMEN & KELUARAN PELAJAR ILJTM, JABATAN TENAGA MANUSIA (JTM), 2023

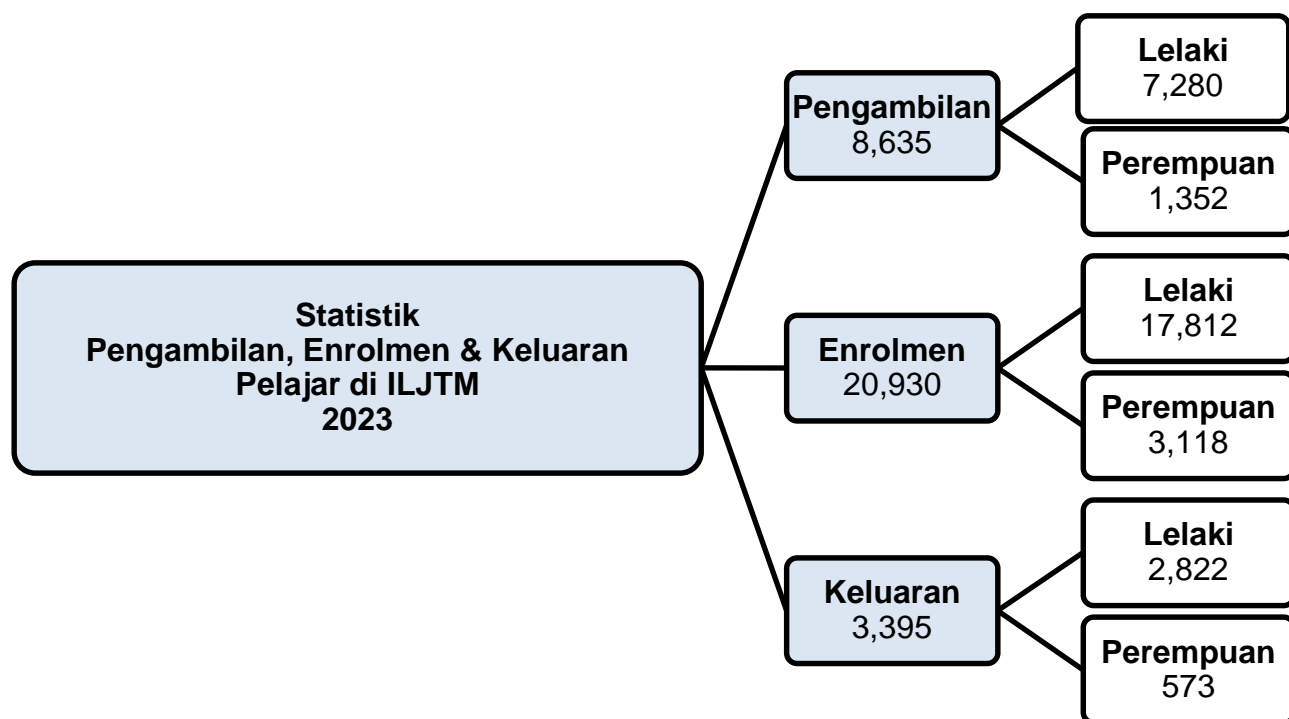

Pengambilan, Enrolmen & Keluaran ILJTM 2017 – 2023

Tahun	2017	2018	2019	2020	2021	2022	2023
Pengambilan	6,158	9,132	8,439	8,036	4,908	8,122	8,635
Enrolmen	16,296	15,910	17,040	18,709	15,510	16,394	20,930
Keluaran	7,604	7,147	6,203	7,658	2,454	3,261	3,395

Nota :
Data dikemaskini sehingga 31 Disember 2023.

Sumber: Jabatan Tenaga Manusia (JTM)



STATISTIK PENGAMBILAN, ENROLMEN & KELUARAN PELAJAR ILJTM, JABATAN TENAGA MANUSIA (JTM), 2023

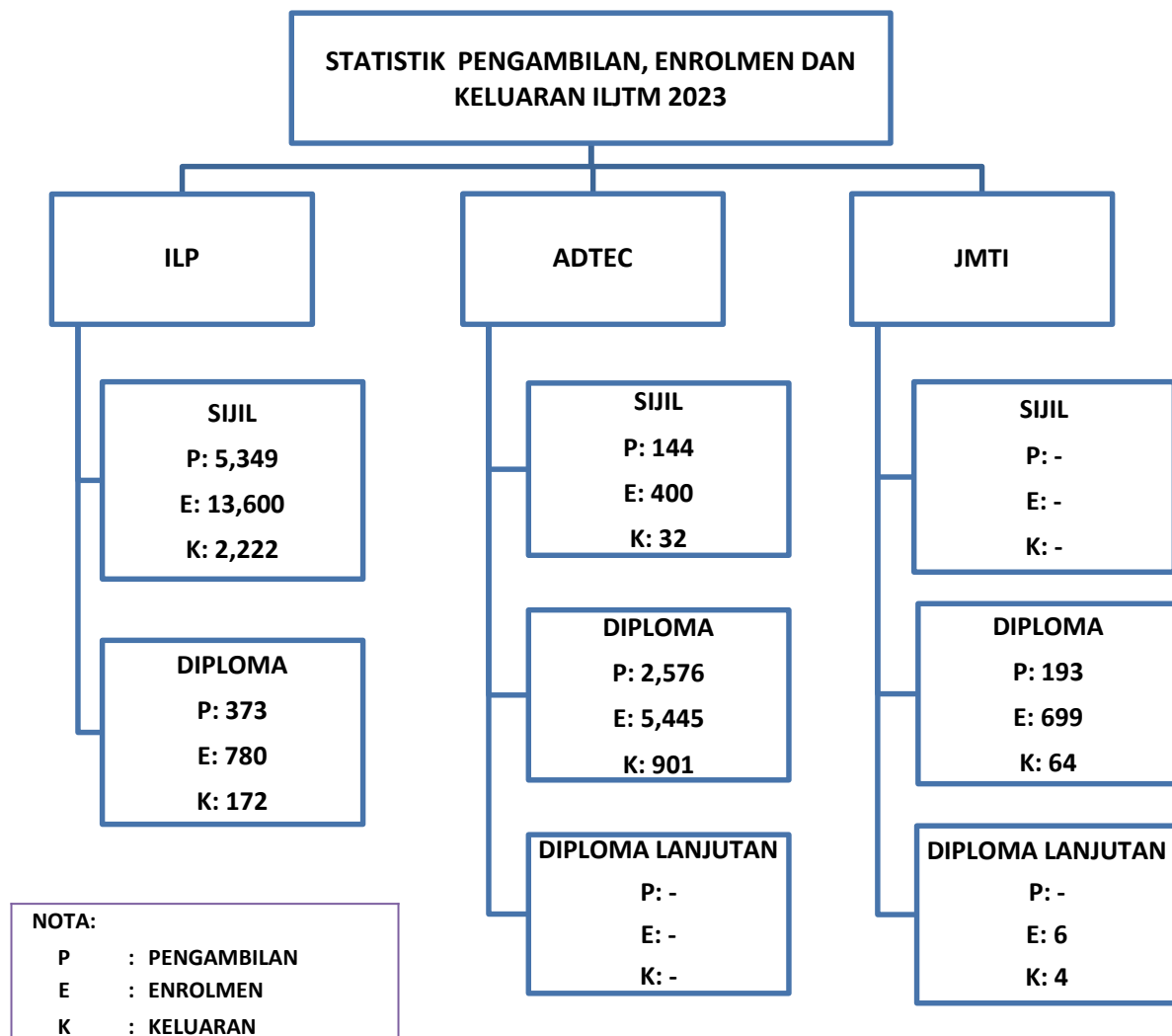

Nota :
Data dikemaskini sehingga 31 Disember 2023

Sumber: Jabatan Tenaga Manusia (JTM)



SENARAI INSTITUSI LATIHAN JABATAN TENAGA MANUSIA (ILJTM)



INSTITUT TEKNIKAL JEPUN-MALAYSIA (JMJI)

1. Seberang Perai

PUSAT LATIHAN TEKNOLOGI TINGGI (ADTEC)

1. Melaka
2. Shah Alam
3. Batu Pahat
4. Taiping
5. Kulim
6. Jerantut
7. Kemaman
8. Bintulu

INSTITUT LATIHAN PERINDUSTRIAN (ILP)

1. Kuala Lumpur
2. Kuala Langat
3. Pedas
4. Bukit Katil
5. Tangkak
6. Selandar
7. Pasir Gudang
8. Mersing
9. Ipoh
10. AP Nibong Tebal
11. Perai
12. Jitra
13. Kepala Batas
14. Kangar
15. Kuantan
16. Marang
17. Kuala Terengganu
18. Kota Bharu
19. Kota Kinabalu
20. Labuan
21. Sandakan
22. Kota Samarahan
23. Miri

Sumber: Jabatan Tenaga Manusia (JTM)



STATISTIK PROGRAM DI BAWAH JABATAN PEMBANGUNAN KEMAHIRAN (JPK), 2023

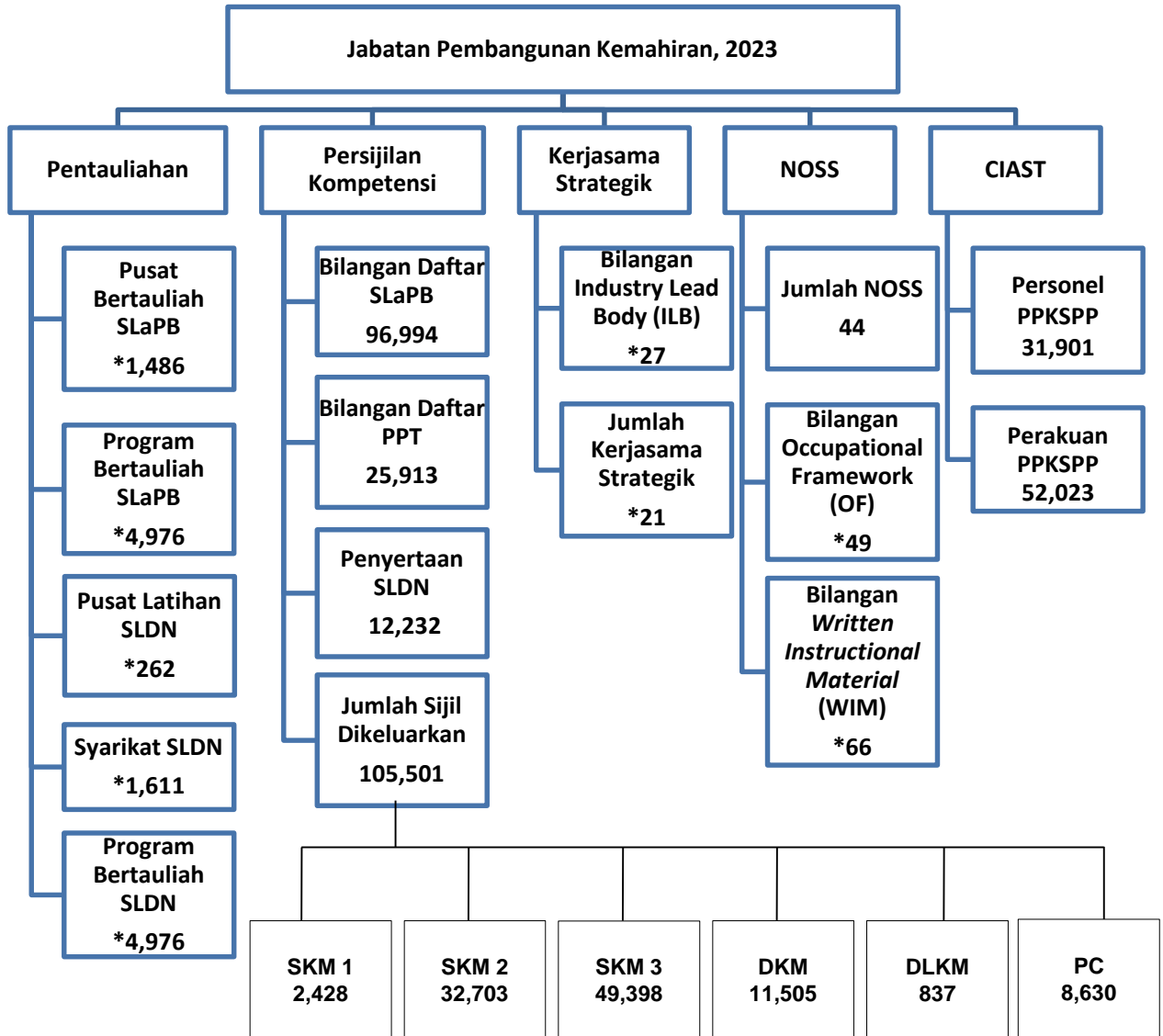

- (*) : Jumlah Kumulatif
- Personel PPKSPP : Individu yang diluluskan berdasarkan jawatan, program Standard dan di PB yang ditetapkan
- Perakuan PPKSPP : Kelulusan yang diberi berdasarkan jawatan, program Standard dan di PB yang ditetapkan
- SLaPB : Sistem Latihan Program Bertauliah
- SLDN : Sistem Latihan Dual National
- NOSS : National Occupational Skills Standard
- CIAS : Centre for Instructor & Advanced Skill Training
- PC : Penyata Pencapaian

** Data sehingga Disember 2023

Sumber: Jabatan Pembangunan Kemahiran (JPK)

**JABATAN PEMBANGUNAN KEMAHIRAN (2017-2023)**

BIL	INDIKATOR							
		2017	2018	2019	2020	2021	2022	2023*
PENTAULIAHAN								
1	Pusat Bertauliah SLaPB	1,277	1,360	1,476	1,085	1,234	1,511	1,486
2	Program Bertauliah SLaPB	6,890	4,886	5,603	4,172	4,621	5,174	4,976
3	Pusat Latihan SLDN	50	20	35	21	252	276	262
4	Syarikat SLDN	1,025	1,016	933	478	1,292	1,261	1,611
5	Program Bertauliah SLDN					3,413	3,626	4,976
PERSIJILAN KOMPETENSI								
6	Bilangan Daftar SLaPB					63,041	76,658	96,994
7	Bilangan Daftar PPT					14,423	18,795	25,913
8	Penyertaan SLDN					8,988	11,202	12,232
9	Jumlah Sijil Dikeluarkan	105,887	83,658	98,000	90,866	82,008	96,762	105,501
	- SKM (Tahap 1)	7,044	4,837	4,419	2,129	1,391	2,066	2,428
	- SKM (Tahap 2)	41,691	31,344	41,622	21,303	22,274	30,745	32,703
	- SKM (Tahap 3)	44,627	37,104	37,744	49,419	37,532	46,901	49,398
	- DKM (Tahap 4)	11,036	9,153	51	17,470	17,342	8,779	11,505
	- DLKM (Tahap 5)	1,219	1,220	960	545	491	642	837
	Penyata Pencapaian (PC)					2,978	7,629	8,630
KERJASAMA STRATEGIK								
10	Bilangan ILB	27	29	30	32	4	17	27
11	Jumlah Kerjasama Strategik					12	2	21
NOSS								
12	Jumlah NOSS Dibangunkan	183	88	125	93	78	37	44
13	Bilangan OF	29	21	21	0	10	1	12
14	Bilangan WIM					14	13	0
CIAST								
15	Personel PPKSPP	384	458	0	0	24,452	28,642	31,901
16	Perakuan PPKSPP	185	227	111	0	58,072	47,305	52,023

Nota: Perakuan Pengiktirafan Kelayakan Sebagai Personel Pentauliah (PPKSPP) merupakan perakuan yang diberi kepada personel Pusat Bertauliah (PB) Sistem Latihan Program Bertauliah (SLaPB) Jabatan Pembangunan Kemahiran (JPK) yang bertanggungjawab dalam pengurusan latihan kemahiran, membimbing, menyelia dan menilai pelatih / perantis di PB termasuk juga di Pusat Bertauliah Sistem Latihan Dual Nasional (PB SLDN)

Personel : Individu yang diluluskan berdasarkan jawatan, program Standard dan di PB yang ditetapkan

Perakuan : Kelulusan yang diberi berdasarkan jawatan, program Standard dan di PB yang ditetapkan

* Data sehingga 31 Disember 2023

** Data kumulatif

***Data 2017 – 2018 masing-masing merupakan data Jumlah Pakar Pengajar Berdaftar (PAJAR) dan Jumlah Pakar Industri Berdaftar (PIND) yang telah diumumkan mulai 5 November 2018

Sumber: Jabatan Pembangunan Kemahiran (JPK)



SENARAI *INDUSTRY LEAD BODY* (ILB)

Bil.	Organisasi	Singkatan
1	Bahagian Pembangunan Kapasiti & Latihan Pertanian	BPKLP
2	The Chartered Institute of Logistics & Transport Malaysia	CILTM
3	CyberSecurity Malaysia	CSM
4	Perbadanan Kemajuan Filem Nasional Malaysia	FINAS
5	Halal Development Corporation	HDC
6	Institut Perladangan dan Komoditi Malaysia	IMPAC
7	Jabatan Kesenian dan Kebudayaan	JKKN
8	Jabatan Keselamatan dan Kesihatan Pekerjaan Malaysia	JKKP
9	Jabatan Kebajikan Masyarakat	JKM
10	Jabatan Laut Malaysia	JLM
11	Jabatan Pengangkutan Jalan	JPJ
12	Malaysian Association of Hotels	MAH
13	Malaysian Textile and Apparel Centre	MATAC
14	Malaysian Association of Tour and Travel Agents	MATTA
15	Malaysia Digital Economy Corporation	MDEC
16	Majlis Ekuin Malaysia	MEM
17	Malaysian Green Technology & Climate Change Corporation	MGTC
18	Malaysian Oil & Gas services Council	MOGSC
19	Malaysian Society for Non-Destructive Testing	MSNT
20	Malaysian Technical Standards Forum Berhad	MTSFB
21	The Malaysian Water Association	MWA
22	Pejabat Penyelarasan Industri Aeroangkasa Kebangsaan	NAICO
23	Persatuan Industri Keselamatan Malaysia	PIKM
24	Perbadanan Pengurusan Sisa Pepejal dan Pembersihan Awam	SWCORP
25	Association of Marine Industry of Malaysia	AMIM
26	Malaysia Automotive Robotics and IoT Institute	MARii
27	Malaysia Rail Development Corporation	MRDC

Sumber: Jabatan Pembangunan Kemahiran (JPK)

**SENARAI OCCUPATIONAL ANALYSIS (OA) (2005-2017)**

BIL	TAHUN	TAJUK
1	2005	Agrobased & food product
2		Bioteknologi (biotech)
3		Building & construction
4		Chemical
5		Electrical and electronic, telecommunication & broadcasting industry
6		Finance, banking & insurance
7		Hospitality and tourism
8		Teknologi maklumat dan komunikasi (ict)
9		Interior decor
10		Landscaping & environmental
11		Material
12		Machinery and equipment
13		Mechanical & electrical service and maintenance
14		Medical & pharmaceuticals
15		Packaging
16		Printing
17		Souvenir & small enterprise
18		Textile & apparel
19		Transportation
20	2006	Medical engineering industry
21		Microelectronic industry
22		Nanotechnology industry
23		Telecommunication
24		Waste management
25	2007	Healthcare and industrial biotechnology
26		Biotechnology – agro based and ICT industry
27		Education and training services industry
28		Food processing industry
29		Health services sector
30		Metal based industry
31		Rubber based industry
32		Tourism industry
33		Wood based industry
34	2008	Business and professional services industry sector
35		Distributive trade services industry
36		Halal industry
37		Information and Communication Technology (ICT) Industry
38		Integrated logistic services industry
39		Machinery and equipment industry
40		Manufacturing sector – oil palm based industry
41		Transport equipment industry

Sumber: Jabatan Pembangunan Kemahiran (JPK)

BIL	TAHUN	TAJUK
42	2009	Electronic industry sector
43		Mechatronics industry sector
44		Production industry sector
45		Welding industry sector
46		Agriculture & agro based industry
47		Health and pharmaceutical manufacturing / support services sector
48		The mining industry sector
49		Tourism and hospitality sector
50		Building construction industry sector
51		Material manufacturing – non-metal sector
52		2010
53	Green technology industry	
54	Oil, gas and petrochemical industry	
55	Textile and apparel sector	
56	The coastal and maritime surveillance	
57	2011	Rail industry
58		Telecommunications industry
59		Sports tourism
60	2012	Wood based industry
61		Community services sector
62		Information and communication technology
63		Cleaning industry
64		Printing industry
65		Automotive industry
66		Medical & pharmaceutical healthcare industry
67	Non-destructive testing industrial sector	
68	2013	Insurance and takaful industry
69		Marine engineering industry
70		Entertainment industry
88	2016	Sports activities industry
89		Port services industry
90		Transport via railways
91		Water services industry
92		Military & civil defence services
93		Banking industry
94		Automotive
95		Social care sector
96		Creative content industry for film, television and CGI production
97		2017
98	Landscape care & maintenance service activities	
99	Police service	
100	Logistic	
101	Halal	
102	Textile & apparel	
103	Pemesinan & peralatan	
104	Green technology	
105	Aerospace industry	

**SENARAI OCCUPATIONAL FRAMEWORK (OF) (2018 – 2023)**

BIL	TAHUN	SEKSYEN	TAJUK OF
1	2018	G	Wholesale and retail trade and repair of motor vehicles and motorcycles
2		G	Retail sale in non-specialized store
3		C	Repair and installation of machinery & equipment
4		C	Manufacturing of electrical equipment
5		C	Manufacturing of computer, electronic & optical products
6		C	Manufacturing of other food products
7		C	Manufacturing of tobacco and Kenaf
8		A	Growing of perennial crops
9		A	Support activities to agriculture and post-harvest crops activities
10		R	Creative, Arts and Entertainment Activities
11		N	Travel Agency and Tour Operator Activities
12		H	Water Transport
13		C	Manufacture of basic pharmaceutical products and pharmaceutical preparations
14		C	Manufacture of plastics products
15	2019	I	Food and beverage service activities
16		J	Information service activities
17		J	Telecommunications
18		J	Computer programming, consultancy and related activities
19		C	Manufacture of machinery and equipment N.E.C
20		C	Manufacture of furniture
21		D	Electricity, gas, steam and air conditioning supply
22		F	Construction of buildings
23		F	Specialized construction activities
24		H	Warehousing and support activities for transportation
25		H	Postal and courier activities
26		N	Office administrative, office support and other business support activities
27			
28	2021	B	Extraction of Crude Petroleum and Natural Gas
29		C	Manufacture of Food Products
30		F	Civil Engineering
31		I	Accommodation
32		J	Publishing Activities
33		J	Programming and Broadcasting Activities
34		R	Creative, Arts and Entertainment Activities
35		R	Libraries, Archives, Museums and Other Cultural Activities
36		R	Sports Activities and Amusement and Recreation Activities
37	2022	N	Employment Activities
38	2023	C	Manufacture of Chemicals and Chemical Products
39		C	Manufacture of Basic Metals
40		E	Water Collection, Treatment and Supply
41		E	Sewerage
42		E	Waste Collection, Treatment and Disposal Activities; Materials Recovery
43		N	Travel Agency, Tour Operator, Reservation Service and Related Activities
44		C	Manufacture of Motor Vehicles, Trailers and Semi-Trailers
45		C	Manufacture of Other Transport Equipment
46		H	Land Transport and Transport via Pipelines
47		H	Air Transport
48		K	Insurance/Takaful, Reinsurance/Retakaful and Pension Funding, except Compulsory Social Security
49		L	Real Estate Activities

BILANGAN OA	105
BILANGAN OF	49
JUMLAH	154

Sumber: Jabatan Pembangunan Kemahiran (JPK)



BILANGAN INSTITUT KEMAHIRAN AWAM (ILKA) DI SELURUH NEGARA, 2022

Bil	Kementerian	ILKA	Jumlah institut	Kemasukan	Enrolmen	Keluaran
1	Kementerian Sumber Manusia (KSM)	Institut Latihan Perindustrian (ILP)	23	5,635	13,998	3,915
		Pusat Latihan Teknologi Tinggi (ADTEC)	8	2,117	5,062	2,024
		Institut Teknikal Jepun Malaysia (JMTI)	1	370	977	282
		Jumlah	32	8,122	20,037	6,221
2	Kementerian Pengajian Tinggi (KPT)	Pendidikan Tinggi				
		Politeknik	36	25,170	77,816	31,967
		Kolej Komuniti	105	7,868	15,239	6,533
		Universiti Teknikal (MTUN)	4	15,061	58,625	14,027
Jumlah	145	48,099	151,680	52,527		
3	Kementerian Pendidikan Malaysia (KPM)	Vokasional				
		Kolej Vokasional*	87	17,353	54,428	9,442
Jumlah	87	17,353	54,428	9,442		
4	Kementerian Pembangunan Wanita, Keluarga dan Masyarakat (KPWKM)	Pusat Latihan Perindustrian dan Pemulihan Bangi (PLPP)	1 (khas untuk OKU)	157	80	77
		Jabatan Kebajikan Masyarakat (JKM)	9	129	321	151
		Jumlah	10	286	401	228
5	Kementerian Pertanian dan Keterjaminan Makanan (KPKMI)	Bahagian Pembangunan Kapasiti dan Latihan Pertanian (BPKLP)	14	512	1,738	495
		Jumlah	14	512	1,738	495
6	Kementerian Belia dan Sukan (KBS)	Institut Kemahiran Tinggi Belia Negara (IKTBN)	8	1,592	4,888	2,042
		Institut Kemahiran Belia Negara (IKBN)	13	1,437	4,610	1,940
		Akademi Kemahiran Belia Golf (AKBG)	1	0	0	0
		Jumlah	22	3,029	9,498	3,982

*Tidak termasuk murid KV tajaan KPM di ILKA dan ILKS. Data ini merujuk kepada murid di KPM sahaja.

Sumber: Kementerian berkaitan



BILANGAN INSTITUT KEMAHIRAN AWAM (ILKA) DI SELURUH NEGARA, 2022 (samb.)

Bil	Kementerian	ILKA	Jumlah institut	Kemasukan	Enrolmen	Keluaran
7	Kementerian Kemajuan Desa dan Wilayah (KKDW)	Akademi Kemahiran KEMAS	2	175	129	129
		Universiti Kuala Lumpur (UniKL)	13	8,862	24,162	5,832
		German-Malaysian Institute (GMI)	1	706	1,619	455
		MARA-Japan Industrial Institute (MJII)	1	192	514	173
		Kolej Kemahiran Tinggi MARA (KKTMM)	10	6,048	6,147	2,023
		Institut Kemahiran MARA (IKM)	14	4,152	9,587	4,152
		GIATMARA	232	15,915	17,668	14,072
		Kolej KETENGAH	1	28	47	0
		Kolej KEDA	1	81	270	66
		Institut Kemahiran Tinggi PERDA (PERDA-TECH)	1	457	1,069	346
		Kolej Universiti Agrosains Malaysia (UCAM)/Kolej RISDA	3	80	332	332
Pusat Latihan JAKOA Paya Bungor (Belum Beroperasi)	1	0	0	0		
Jumlah			280	36,696	61,544	27,580
8	Kementerian Dalam Negeri (KDN)	Maktab Teknik PDRM Bakri, Muar, Johor	1	1,263	1,263	1,263
		Jumlah	1	1,263	1,263	1,263
9	Construction Industry Development Board (CIDB), Kementerian Kerja Raya	Akademi Binaan Malaysia (ABM)	6	2,560	2,560	2,560
		i. ABM Wilayah Timur	1	569	569	569
		ii. ABM Wilayah Tengah	1	301	301	301
		iii. ABM Wilayah Utara	1	332	332	332
		iv. ABM Wilayah Selatan	1	518	518	518
		v. ABM Wilayah Sarawak	1	470	470	470
		vi. ABM Wilayah Sabah	1	370	370	370
		CIDB Tech Sdn Bhd	1	1,182	1,182	1,182
Jumlah		7	3,742	3,742	3,742	
10	Kementerian Pertahanan	PERHEBAT	1	5,745	5,616	5,479
		Jumlah	1	5,745	5,616	5,479
JUMLAH KESELURUHAN			599	124,847	309,947	110,959

Sumber: Kementerian berkaitan



STATISTIK RINGKASAN KUMPULAN WANG PEMBANGUNAN SUMBER MANUSIA BERHAD 2023*

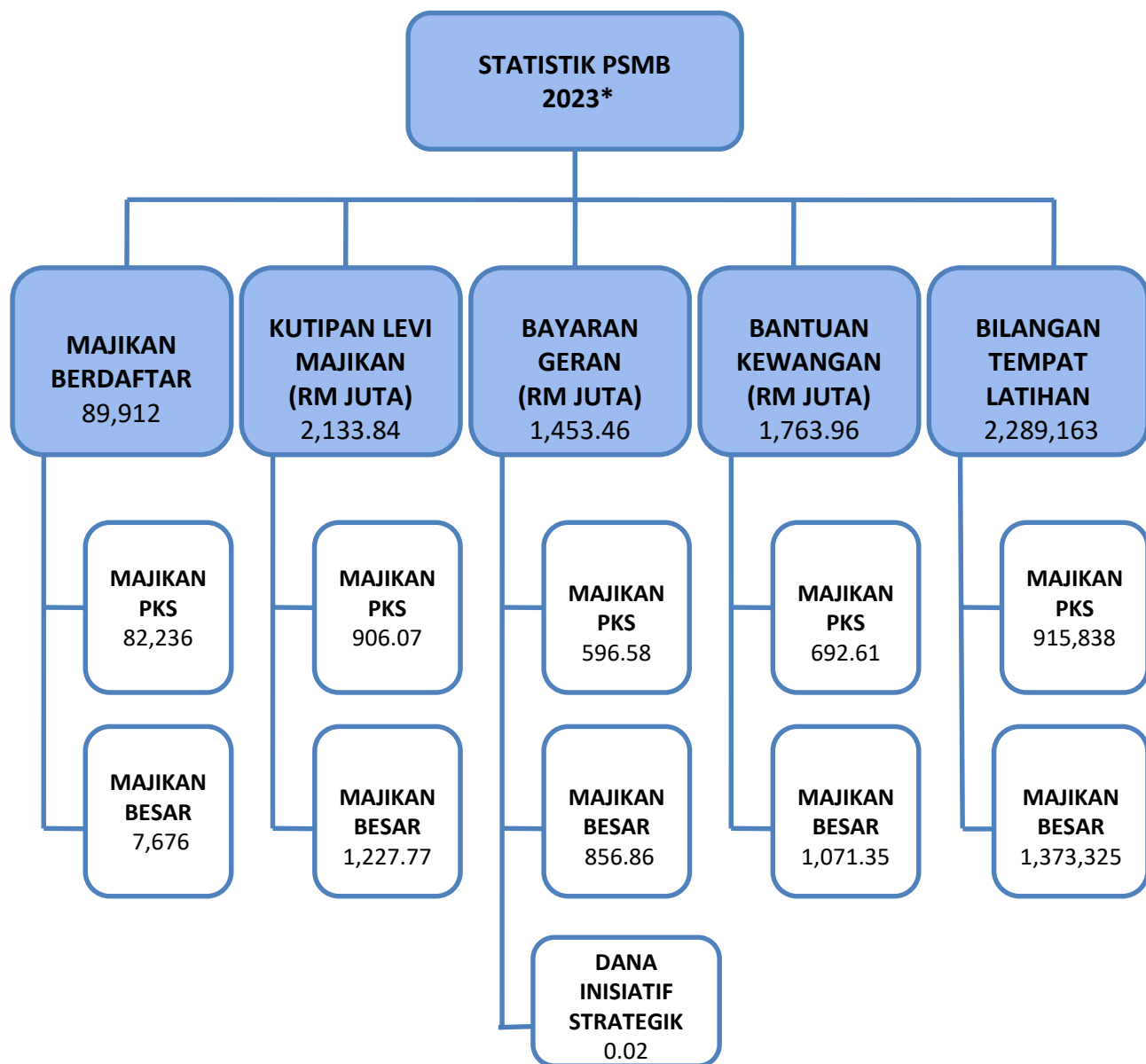

Nota:

Bantuan Kewangan merujuk kepada jumlah kelulusan kewangan sewaktu majikan mengemukakan permohonan geran latihan.

Bayaran Geran merujuk kepada jumlah kewangan yang dituntut oleh majikan berdasarkan kelulusan geran latihan.

* Data sehingga Disember 2023

Sumber: Pembangunan Sumber Manusia Berhad (PSMB)



STATISTIK PEMBANGUNAN SUMBER MANUSIA BERHAD (PSMB) 2023*

Bilangan Majikan Berdaftar

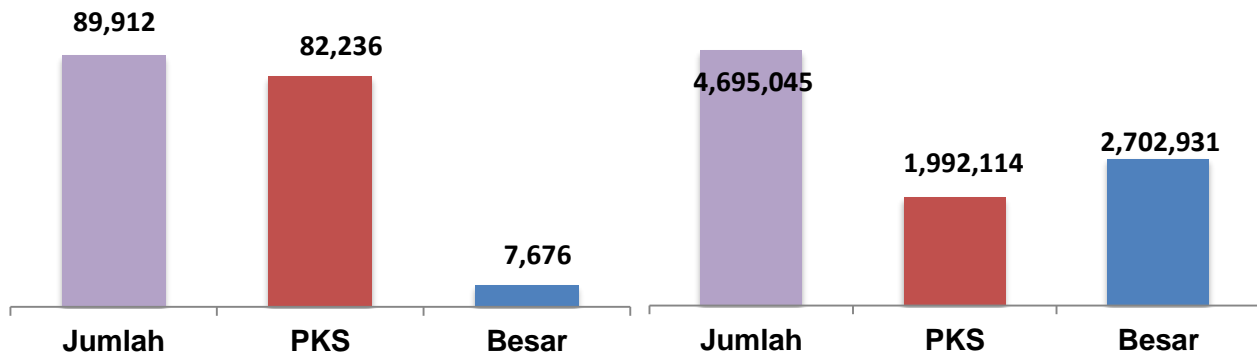

Bilangan Pekerja

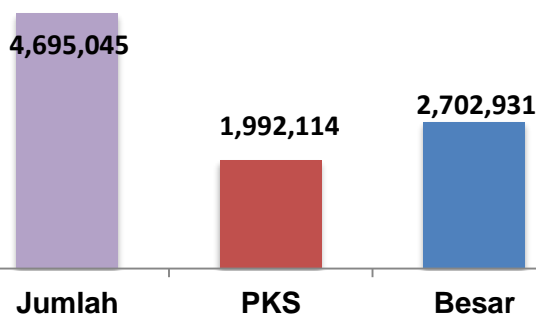

Bilangan Majikan Berdaftar Mengikut Sektor

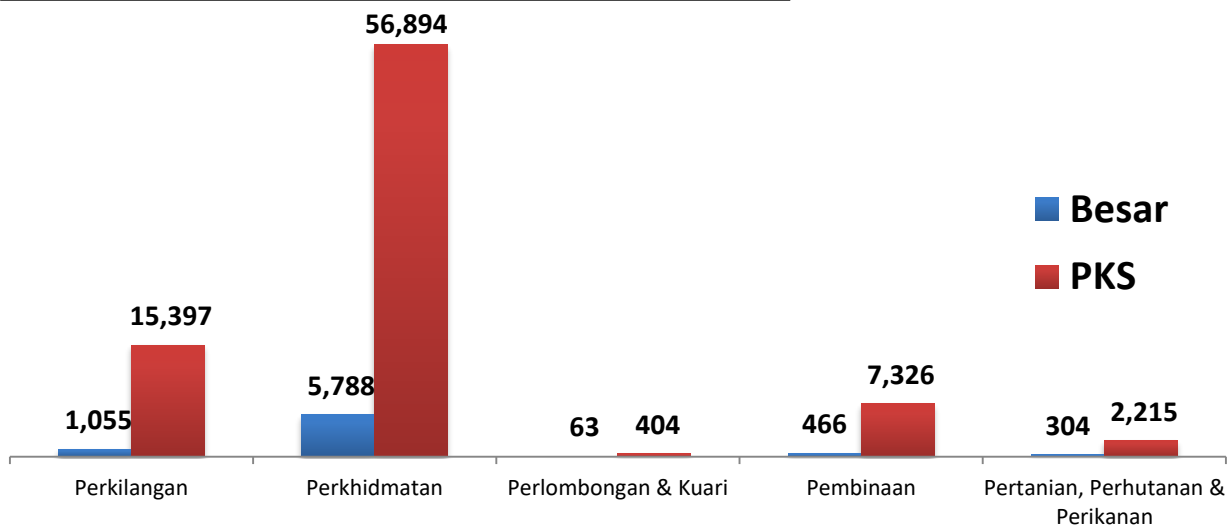

Bilangan Pekerja Mengikut Sektor

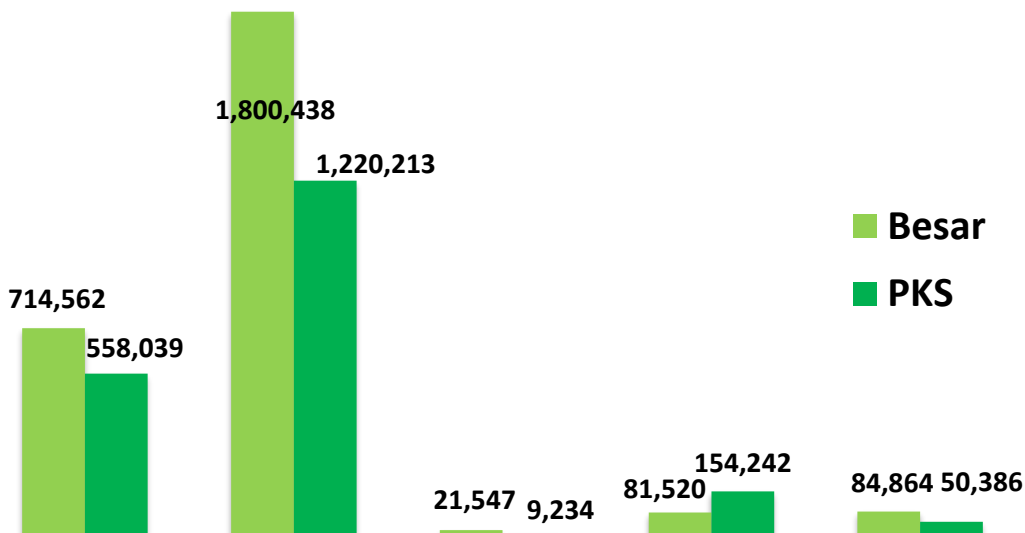

* Data sehingga Disember 2023

Sumber: Pembangunan Sumber Manusia Berhad (PSMB)



STATISTIK PINJAMAN/PEMBIAYAAN, PERBADANAN TABUNG PEMBANGUNAN KEMAHIRAN (PTPK), JANUARI – DISEMBER 2023

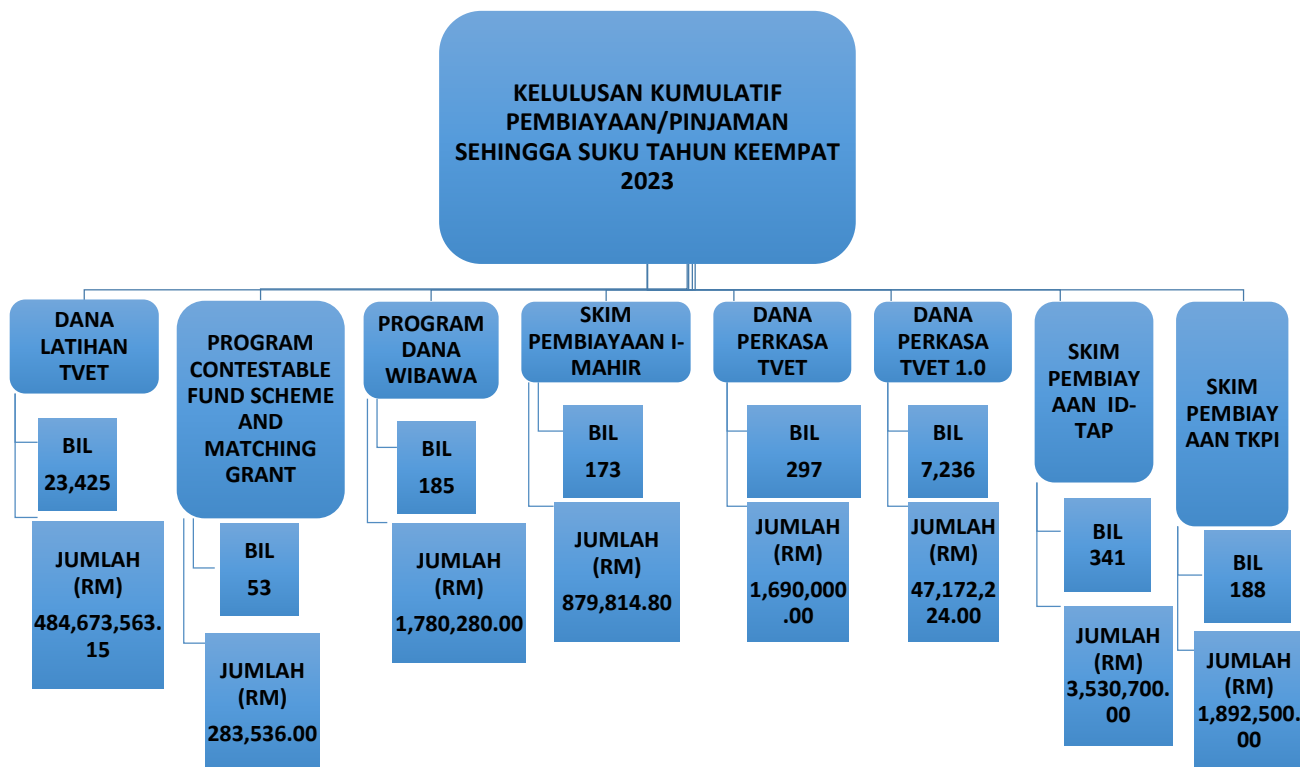

Sumber: Perbadanan Tabung Pembangunan Kemahiran (PTPK)



STATISTIK PESERTA KURSUS, INSTITUT KESELAMATAN DAN KESIHATAN PEKERJAAN NEGARA (NIOSH), 2023

PESERTA KURSUS DI BAWAH
INSTITUT KESELAMATAN DAN
KESIHATAN PEKERJAAN NEGARA
2023*
217,777
L: 201,964 P: 15,813

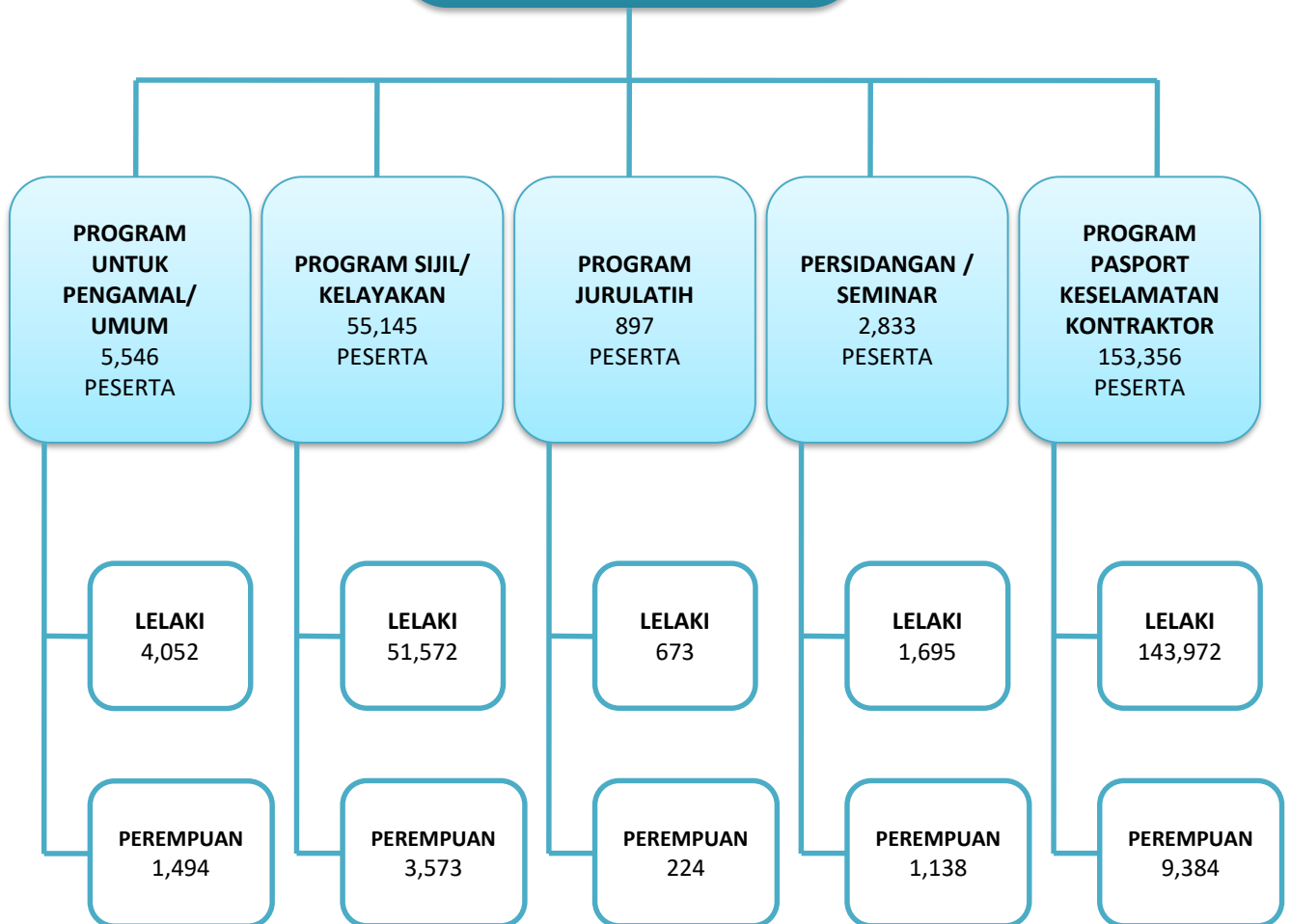

* Data merujuk kepada Januari – Disember 2023

Sumber: Institut Keselamatan dan Kesihatan Pekerjaan Negara (NIOSH)



DEFINISI PERUSAHAAN MIKRO, KECIL & SEDERHANA (PMKS)

SEKTOR	Mikro	Kecil	Sederhana
BILANGAN PEKERJA SEPENUH MASA			
Pembuatan	Kurang daripada 5 orang	5 hingga kurang daripada 75 pekerja	75 hingga tidak melebihi 200 pekerja
Pertanian, Pembinaan, Perlombongan & Pengkuarian dan Perkhidmatan	Kurang daripada 5 orang	5 hingga kurang daripada 30 pekerja	30 hingga tidak melebihi 75 pekerja
NILAI JUALAN TAHUNAN			
Pembuatan	Kurang daripada RM300,000	RM300,000 hingga kurang daripada RM15 juta	RM15 juta hingga tidak melebihi RM50 juta
Pertanian, Pembinaan, Perlombongan & Pengkuarian dan Perkhidmatan	Kurang daripada RM300,000	RM300,000 hingga kurang daripada RM3 juta	RM3 juta hingga tidak melebihi RM20 juta

Tidak termasuk:

Entiti tersenarai awam yang berada di papan utama; dan Subsidiari bagi: Syarikat tersenarai awam yang berada di papan utama; Syarikat multinasional (MNCs); Syarikat berkaitan Kerajaan (GLCs); Syarikat Menteri Kewangan Diperbadankan (MKDs); dan Perusahaan milik Kerajaan Negeri.

Sumber: SME Corporation Malaysia



PERUSAHAAN MIKRO, KECIL DAN SEDERHANA (PMKS), 2022

PRESTASI KDNK PMKS 2022

KDNK PMKS Malaysia merekodkan prestasi memberangsangkan pada tahun 2022 dengan pertumbuhan 11.6 peratus

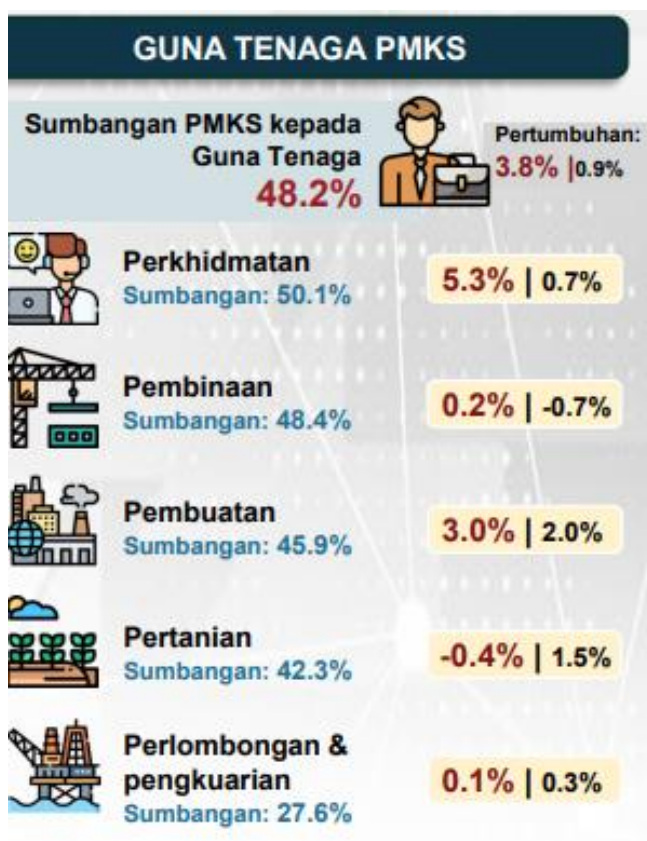
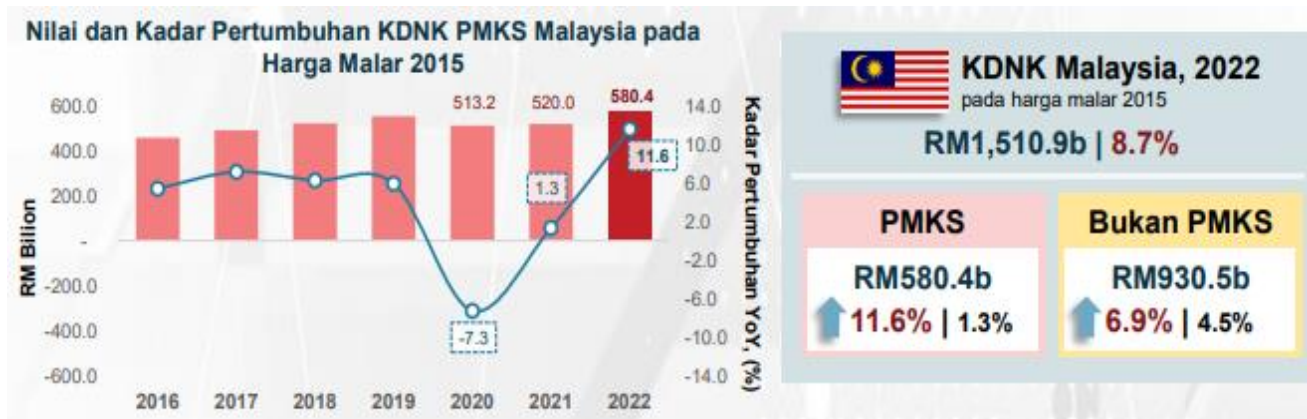

Sumber: Akaun Negara, Perusahaan Mikro, Kecil dan Sederhana, 2022
Jabatan Perangkaan Malaysia



PRESTASI GUNA TENAGA PMKS 2022

Carta 1: Guna Tenaga dan Perubahan Peratusan Tahunan bagi 2016-2022

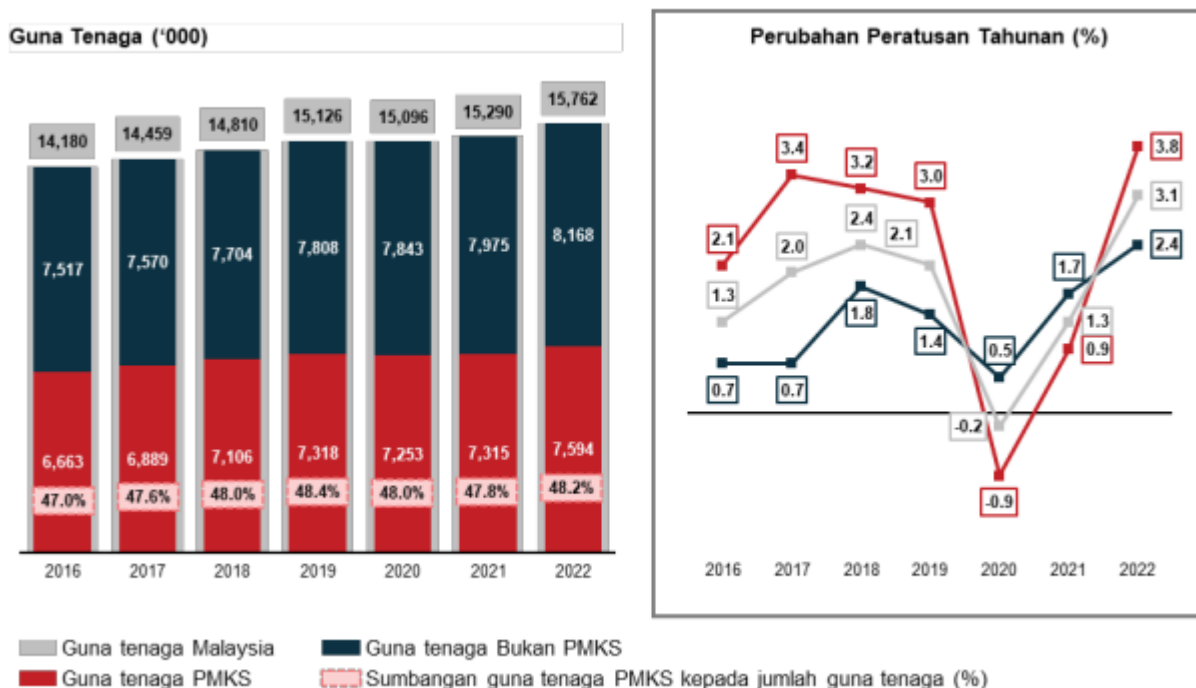

Pada tahun 2022, bilangan guna tenaga PMKS terus merekodkan peningkatan tahun ke tahun yang lebih besar dengan pertumbuhan sebanyak 3.8 peratus berbanding 0.9 peratus yang dicatatkan pada tahun 2021. Dari segi bilangan, guna tenaga PMKS bertambah 279 ribu kepada 7.59 juta orang (2021: 7.32 juta orang). Pertumbuhan yang lebih besar bagi guna tenaga PMKS berbanding peningkatan jumlah guna tenaga Malaysia pada tahun tersebut menunjukkan daya tahan dan kebolehsuaian PMKS dalam menghadapi situasi ekonomi yang mencabar pada tahun 2022. Sepanjang tahun tersebut, guna tenaga PMKS merangkumi 48.2 peratus daripada jumlah keseluruhan guna tenaga Malaysia, meningkat 0.4 mata peratus daripada 47.8 peratus pada tahun 2021.

Sumber: Akaun Negara, Perusahaan Mikro, Kecil dan Sederhana, 2022
 Jabatan Perangkaan Malaysia



GUNA TENAGA PMKS MENGIKUT JENIS AKTIVITI EKONOMI 2022

Carta 2: Guna Tenaga PMKS mengikut Jenis Aktiviti Ekonomi

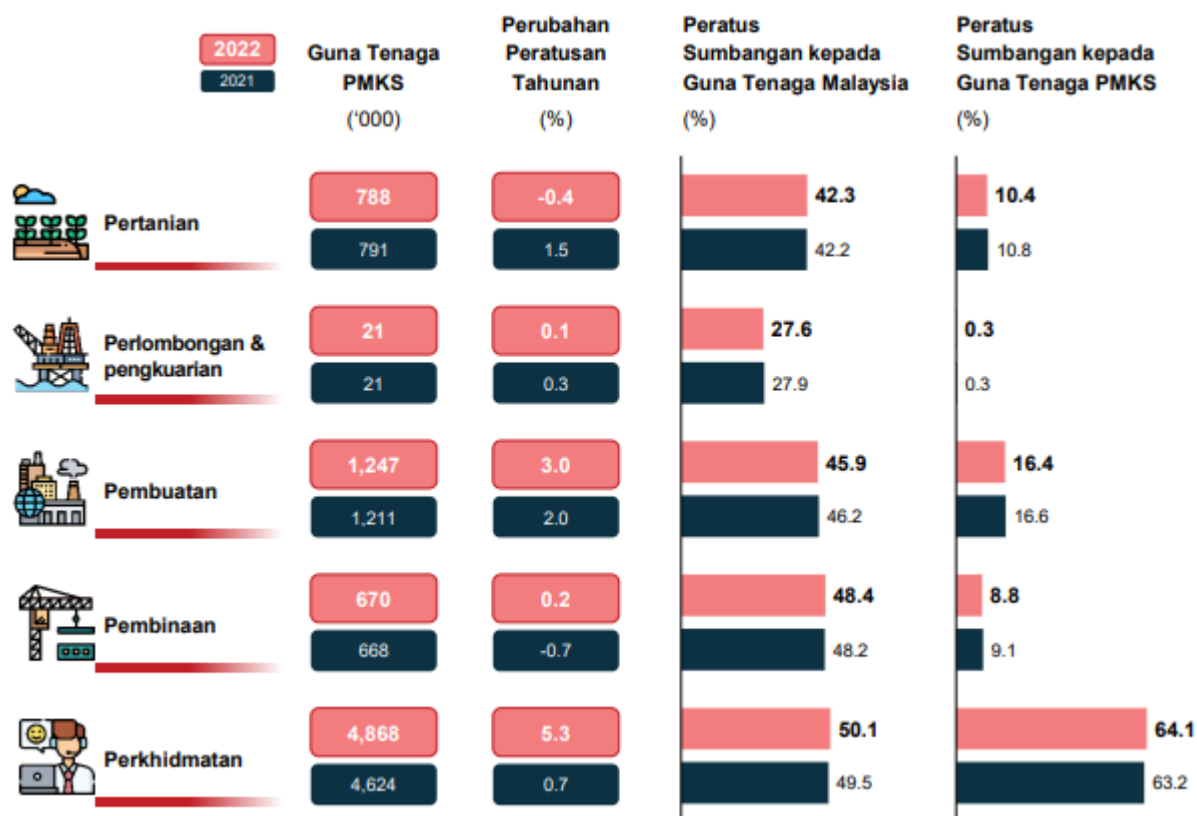

Sumber: Akaun Negara, Perusahaan Mikro, Kecil dan Sederhana, 2022
Jabatan Perangkaan Malaysia



PRODUKTIVITI BURUH PMKS 2022

Carta 3: Produktiviti Buruh dan Perubahan Peratusan Tahunan bagi 2016-2022

Produktiviti Buruh (RM)

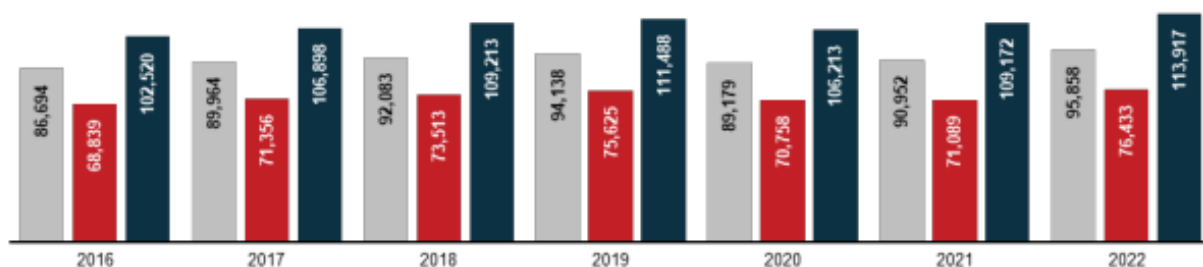

Perubahan Peratusan Tahunan (%)

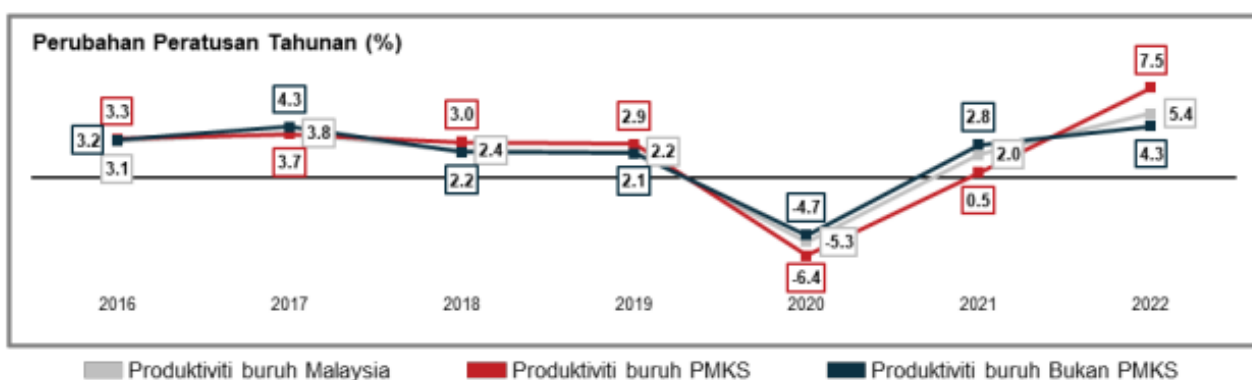

Produktiviti buruh PMKS yang diukur sebagai nilai ditambah per pekerja meningkat 7.5 peratus (2021: 0.5%) dengan nilai produktiviti sebanyak RM76,433 per pekerja (2021: RM71,089 per pekerja), melepasi nilai semasa prapandemik pada tahun 2019 iaitu sebanyak RM75,625 per pekerja

Sumber: Akaun Negara, Perusahaan Mikro, Kecil dan Sederhana, Jabatan Perangkaan Malaysia



COMPARISON OF SME DEFINITION CRITERIA USED ACROSS COUNTRIES

Economy	(% of SMEs)	Criteria & Highest Threshold (US\$ Mil)				Basis
		Employee	Sales	Assets	Paid-up Capital	
US	99.7	≤500	≤\$22	-	-	OR
Japan	99.7	≤300	-	-	≤\$3	OR
EU & UK	99.8	≤250	≤\$66	≤\$56	-	AND & OR
Korea	99.9	≤300	≤\$30	-	≤\$8	OR
Chinese Taipei	97.6	≤200	≤\$4	-	≤\$3	OR
Singapore	99.0	≤200	≤\$80	-	-	OR
People Republic of China (PRC)	99.0	≤3,000	≤\$48	≤\$64	-	OR
Thailand	99.8	≤200	-	≤\$7	-	OR
Malaysia	97.3	≤150	≤\$8	-	-	OR
Australia	99.7	≤200	-	-	-	-
New Zealand	97.2	≤20	-	-	-	-

Sumber: SME Annual Report 2012/2013



PENDAFTARAN ORANG KURANG UPAYA (OKU) MENGIKUT NEGERI, 2019 – 2023

NEGERI	TAHUN				
	2019	2020	2021	2022	2023*
Johor	64,792	68,949	72,502	77,863	84,737
Kedah	47,445	51,355	54,256	58,694	63,665
Kelantan	39,219	42,303	44,431	48,265	52,411
Melaka	25,485	27,056	28,439	30,473	32,649
Negeri Sembilan	24,976	26,852	28,255	30,438	32,773
Pahang	32,317	34,251	36,333	39,539	43,512
Perak	47,819	51,551	54,562	58,932	64,126
Perlis	6,980	7,473	7,985	8,798	9,633
Pulau Pinang	31,962	34,189	35,890	38,502	41,543
Sabah	35,367	37,740	39,763	43,213	48,068
Sarawak	36,433	39,300	41,753	45,349	49,347
Selangor	88,189	95,079	100,863	111,108	123,409
Terengganu	27,387	29,094	30,760	32,973	35,999
W.P. Kuala Lumpur	38,112	41,369	44,206	48,604	53,356
W.P. Labuan	1,712	1,817	1,891	2,078	2,334
JUMLAH	486,878	548,195	621,889	674,829	737,562

*Data kumulatif sehingga Disember 2023

Sumber: Jabatan Kebajikan Masyarakat Malaysia



STATISTIK PELANTIKAN OKU DALAM PERKHIDMATAN AWAM MENGIKUT KATEGORI KETIDAKUPAYAAN, 2023*

Bil	Kategori Oku	Permohonan	Panggil Temuduga	Hadir Temuduga	Jumlah Lantik	% Lantik/Hadir Temuduga
1.	Kurang Upaya Fizikal	3,044	67	11	2	18.2%
2.	Kurang Upaya Mental	543	12	1	0	0.0%
3.	Kurang Upaya Pelbagai	127	1	1	0	0.0%
4.	Kurang Upaya Pendengaran	533	7	4	3	75.0%
5.	Kurang Upaya Penglihatan	1,035	7	3	2	66.7%
6.	Kurang Upaya Pertuturan	80	0	0	0	0.0%
7	Kurang Upaya Masalah Pembelajaran	701	2	1	1	100.0%
	Jumlah	6,063	96	21	8	38.1%

*Data sehingga 31 Disember 2023

Sumber: Suruhanjaya Perkhidmatan Awam Malaysia (SPA)

PENEMPATAN PEKERJAAN OKU MENGIKUT SEKTOR PEKERJAAN (MASCO), JAN. – SEPT. 2020

Bil.	Kategori Pekerjaan (MASCO 2013)	Jumlah
1.	Pengurusan dan Profesional	1
2.	Juruteknik dan Profesional Bersekutu	17
3.	Perkeranian	0
4.	Perkhidmatan dan Jualan	31
5.	Pekerja Mahir Pertanian/Perhutanan/Perikanan	0
6.	Pekerja Pertukangan dan Yang Berkaitan	0
7.	Operator Loji/Mesin dan Pemasang	51
8.	Pekerja Asas	3
	Jumlah	103

Sumber: Jabatan Tenaga Kerja Semenanjung Malaysia (JTKSM), Kementerian Sumber Manusia



LATIHAN KEMAHIRAN DI JABATAN TENAGA MANUSIA (JTM)

JTM tidak menetapkan sebarang kuota bagi kemasukan pelajar OKU ke ILJTM.

- Syarat Am kemasukan pelajar OKU:
Tidak buta/ buta warna/ rabun/ pekak (tanpa alat bantuan)/ bisu/ cacat fizikal/ anggota yang boleh menyukarkan kerja-kerja amali dan sesi pembelajaran.
- 24 Institut Latihan Perindustrian (ILP);
- 8 Pusat Latihan Teknologi Tinggi (ADTEC); dan
- 1 Institut Teknikal Jepun Malaysia (JMTI).
 - ✓ Elaun dan kemudahan penginapan disediakan.

➤ 115 Pelatih OKU sedang menjalani latihan (sehingga Disember 2023)

Statistik daftar pelajar baharu OKU ke ILJTM mengikut tahun:

Tahun 2022 – 42 pelatih
Tahun 2021 – 33 pelatih
Tahun 2020 – 35 pelatih
Tahun 2019 – 15 pelatih
Tahun 2018 – 16 Pelatih
Tahun 2017 – 28 Pelatih
Tahun 2016 – 35 Pelatih

Sumber: Jabatan Tenaga Manusia (JTM), Kementerian Sumber Manusia

LATIHAN KEMAHIRAN DI JABATAN PEMBANGUNAN KEMAHIRAN (JPK)

Pusat Bertauliah Berdaftar Dengan JPK:

- Sekolah Menengah Pendidikan Khas Vokasional Indahpura, Johor;
- Sekolah Menengah Pendidikan Khas Vokasional Shah Alam;
- Sekolah Menengah Pendidikan Khas Vokasional Kuantan, Pahang;
- Pusat Latihan Gurney, Kuala Lumpur; dan
- Pusat Latihan Perindustrian dan Pemulihan Bangi.

Tahun	Bil. Pelatih OKU
2023	387
2022	314
2021	263
2020	344
2019	436
2018	390
2017	356
2016	247
2015	304
2014	242

3,808 Pelatih OKU telah mendaftar (Data 2012 - Disember 2023)

Sumber: Jabatan Pembangunan Kemahiran (JPK), Kementerian Sumber Manusia



PKS

OKU

HDI



SKIM BANTUAN GALAKAN PERNIAGAAN BAGI OKU (SBGP-OKU) (Januari sehingga Disember 2020)

Seramai 43 Usahawan OKU Mendapat Bantuan Melalui SBGP-OKU

Senarai Kelulusan Mengikut Negeri			
Perlis	3	Melaka	2
Kedah	4	Kelantan	5
Pulau Pinang	1	Pahang	5
Perak	4	Terengganu	3
Selangor	3	Johor	4
Kuala Lumpur	4	Sabah	2
N. Sembilan	2	WP Labuan	1

Jan – Mac 2020: 8 kelulusan (RM405,387.18)

April – Jun 2020: 12 kelulusan (RM734,061.94)

Julai – Sept. 2020: 23 kelulusan (RM857,000.95)

Jumlah Kelulusan Sehingga Sept. 2020: RM1,996,450.07

Geran Peruntukan SBGP-OKU 2020 : RM2 juta

Sumber: Jabatan Tenaga Kerja (JTK), Kementerian Sumber Manusia

OKU TRAINING ENHANCEMENT PROGRAM (OTEP), 2016-2020

JUMLAH PERUNTUKAN

RM5,000,000.00

Peruntukan yang digunakan
setakat Jun 2020

RM2,839,992.68

Baki Peruntukan

RM2,160,007.32



Bantuan kewangan yang diberikan

- Elaun jurulatih (Jurulatih dalaman dan luar)
- Elaun pelatih
- Alat Latihan (DVD)
- Bahan gunahabis

- Anggaran jumlah bantuan kewangan bagi seorang OKU adalah **RM6,686.55**



435

OKU dilatih setakat Jun 2020

Sumber: Pembangunan Sumber Manusia Berhad (PSMB)

Sumber: Laporan J/K Pekerjaan Majlis Kebangsaan Bagi Orang Kurang Upaya (Mkboku) Kem. Sumber Manusia



PROGRAM RETURN TO WORK (Sehingga Disember 2023)

Bil.	Perkara	2019	2020	2021	2022	2023 (Dis.)
1	Bilangan peserta program yang berjaya dipulihkan dan kembali bekerja	7,026	5,232	7,177	11,283	13,784
2	Bilangan peserta program yang sedang mencari pekerjaan	564	480	533	442	551
3	Bilangan peserta program yang sedang menjalani program pemulihan	2,821	2,281	3,224	3,705	289
4	Bilangan peserta yang masih dalam keadaan menjalani rawatan (Accute)	927	785	1,015	1,091	1,089
5	Tidak boleh bekerja (Defaulted)	152	130	137	160	726
Jumlah Keseluruhan		11,490	8,908	12,086	16,681	16,439

Sumber: Pertubuhan Keselamatan Sosial (PERKESO)



TUN RAZAK REHABILITATION CENTRE (TRRC) PERKESO, MELAKA (Sehingga Disember 2023)

Bil	Perkara	Jumlah					
		2018	2019	2020	2021	2022	2023 (Jan. – Dis.)
1.	Bilangan orang berinsurans di daftar masuk	1,238	1,101	1,155	1,394	1,574	1,666
2.	Bilangan orang berinsurans yang telah selesai menjalani pemulihan (Discharged) a. Kembali Bekerja (RTW) b. Aktiviti Kehidupan Sehari-hari (ADL)	1,225 RTW =622 ADL = 603	1,307 RTW =510 ADL = 797	862 RTW =398 ADL = 464	775 RTW =381 ADL = 394	662 RTW =297 ADL = 365	1,025 RTW = 441 ADL = 584
3.	Jumlah semasa orang berinsurans yang sedang menjalani rawatan sehingga Dis. 2023	250			452		

Sumber: Pertubuhan Keselamatan Sosial (PERKESO)



HUMAN DEVELOPMENT INDEX REPORT 2021/2022

HDI rank	Country	Human Development Index (HDI)	Life expectancy at birth	Expected years of schooling	Mean years of schooling	Gross national income (GNI) per capita	GNI per capita rank minus HDI rank	HDI rank
		Value	(years)	(years)	(years)	(2017 PPP \$)		
		2021	2021	2021	2021	2021	2021	2020
VERY HIGH HUMAN DEVELOPMENT								
1	Switzerland	0.962	84.0	16.5	13.9	66,933	5	3
2	Norway	0.961	83.2	18.2	13.0	64,660	6	1
3	Iceland	0.959	82.7	19.2	13.8	55,782	11	2
4	Hong Kong, China (SAR)	0.952	85.5	17.3	12.2	62,607	6	4
5	Australia	0.951	84.5	21.1	12.7	49,238	18	5
6	Denmark	0.948	81.4	18.7	13.0	60,365	6	5
7	Sweden	0.947	83.0	19.4	12.6	54,489	9	9
8	Ireland	0.945	82.0	18.9	11.6	76,169	-3	8
9	Germany	0.942	80.6	17.0	14.1	54,534	6	7
10	Netherlands	0.941	81.7	18.7	12.6	55,979	3	10
11	Finland	0.940	82.0	19.1	12.9	49,452	11	12
12	Singapore	0.939	82.8	16.5	11.9	90,919	-10	10
13	Belgium	0.937	81.9	19.6	12.4	52,293	7	16
13	New Zealand	0.937	82.5	20.3	12.9	44,057	16	13
15	Canada	0.936	82.7	16.4	13.8	46,808	9	15
18	United Kingdom	0.929	80.7	17.3	13.4	45,225	9	17
19	Japan	0.925	84.8	15.2	13.4	42,274	12	19
19	Korea (Republic of)	0.925	83.7	16.5	12.5	44,501	9	20
21	United States	0.921	77.2	16.3	13.7	64,765	-14	21
22	Israel	0.919	82.3	16.1	13.3	41,524	10	22
26	United Arab Emirates	0.911	78.7	15.7	12.7	62,574	-15	25
27	Spain	0.905	83.0	17.9	10.6	38,354	10	27
28	France	0.903	82.5	15.8	11.6	45,937	-2	28
30	Italy	0.895	82.9	16.2	10.7	42,840	0	32
35	Saudi Arabia	0.875	76.9	16.1	11.3	46,112	-10	38
51	Brunei Darussalam	0.829	74.6	14.0	9.2	64,490	-42	49
62	Malaysia	0.803	74.9	13.3	10.6	26,658	-8	61
66	Thailand	0.800	78.7	15.9	8.7	17,030	6	64
HIGH HUMAN DEVELOPMENT								
73	Sri Lanka	0.782	76.4	14.1	10.8	12,578	21	75
76	Iran (Islamic Republic of)	0.774	73.9	14.6	10.6	13,001	15	77
79	China	0.768	78.2	14.2	7.6	17,504	-8	82
114	Indonesia	0.705	67.6	13.7	8.6	11,466	-11	116
115	Viet Nam	0.703	73.6	13.0	8.4	7,867	6	113
MEDIUM HUMAN DEVELOPMENT								
116	Philippines	0.699	69.3	13.1	9.0	8,920	-3	113
129	Bangladesh	0.661	72.4	12.4	7.4	5,472	4	128
132	India	0.633	67.2	11.9	6.7	6,590	-6	130
146	Cambodia	0.593	69.6	11.5	5.1	4,079	3	148
149	Myanmar	0.585	65.7	10.9	6.4	3,851	5	145
LOW HUMAN DEVELOPMENT								
161	Pakistan	0.544	66.1	8.7	4.5	4,624	-19	161
172	Sudan	0.508	65.3	7.9	3.8	3,575	-14	171
180	Afghanistan	0.478	62.0	10.3	3.0	1,824	-2	177



HUMAN DEVELOPMENT INDEX REPORT

Definitions

Human Development Index (HDI):

A composite index measuring average achievement in three basic dimensions of human development—a long and healthy life, knowledge and a decent standard of living.

Life expectancy at birth:

Number of years a newborn infant could expect to live if prevailing patterns of age-specific mortality rates at the time of birth stay the same throughout the infant's life.

Expected years of schooling:

Number of years of schooling that a child of school entrance age can expect to receive if prevailing patterns of age-specific enrolment rates persist throughout the child's life

Mean years of schooling: Average number of years of education received by people ages 25 and older, converted from education attainment levels using official durations of each level.

Gross national income (GNI) per capita: Aggregate income of an economy generated by its production and its ownership of factors of production, less the incomes paid for the use of factors of production owned by the rest of the world, converted to international dollars using PPP rates, divided by midyear population.

GNI per capita rank minus HDI rank: Difference in ranking by GNI per capita and by HDI value. A negative value means that the country is better ranked by GNI than by HDI value.

HDI rank for 2020: Ranking by HDI value for 2020, calculated using the same most recently revised data available in 2022 that were used to calculate HDI values for 2020.

Sumber: Human Development Report 2021/2022



RINGKASAN TENAGA BURUH NEGARA-NEGARA TERPILIH, 2022

NEGARA	KPTB (%) (15-64 TAHUN)	KADAR PENGANGGURAN (%) (15-64 TAHUN)	BELIA (15-24 TAHUN)	
			KPTB (%)	KADAR PENGANGGURAN (%)
UNITED STATES	74.0	3.7	55.6	8.1
UNITED KINGDOM*	79.2	4.1	58.6	12.3
JEPUN	80.6	2.7	48.7	4.4
MALAYSIA	69.3	3.9	46.1	11.7
KOREA REP.	70.9	2.9	28.9	6.7
AUSTRALIA	80.3	3.8	71.6	8.2
VIETNAM	78.8	1.6	43.7	6.0
THAILAND	74.9	1.0	39.1	5.1
SINGAPURA	79.0	3.6	37.7	8.4
INDONESIA	69.1	3.7	45.3	14.1
FILIPINA	63.9	2.7	32.5	6.9

Nota :

* Data 2021

KPTB – Kadar Penyertaan Tenaga Buruh

Sumber: International Labour Organization (ILO) dan Jabatan Perangkaan Malaysia



WORLD COMPETITIVENESS YEARBOOK

The IMD World Competitiveness Yearbook (WCY) is the leading annual report on the competitiveness of countries and has been published by IMD since 1989. It benchmarks the performance of 63 economies based on more than 340 criteria measuring different facets of competitiveness.

Factor and criteria rankings and values

Data are broken down according to four main factors:

- Economic performance: Macroeconomic evaluation of the domestic economy
- Government efficiency: Extent to which government policies are conducive to competitiveness
- Business efficiency: Extent to which the national environment encourages enterprises to perform in an innovative, profitable and responsible manner
- Infrastructure: Extent to which basic, technological, scientific and human resources meet the needs of business.

Sumber: World Competitiveness Year Book

**WORLD COMPETITIVENESS YEARBOOK**

Negara	2022	2021	2020	2019	2018	2017	2016	2015	2014
Denmark	1	3	2	8	6	7	NA	NA	NA
Switzerland	2	1	3	4	5	2	2	4	2
Singapore	3	5	1	1	3	3	4	3	3
Hong Kong	5	7	5	2	2	1	1	2	4
Taiwan	7	8	11	16	17	14	14	11	13
USA	10	10	10	3	1	4	3	1	1
Germany	15	15	17	17	15	13	12	10	6
China	17	8	20	14	13	18	25	22	23
Qatar	18	17	14	10	14	17	13	13	19
Australia	19	22	18	18	19	21	17	18	17
UK	23	18	19	23	20	19	18	19	16
South Korea	27	23	23	28	27	29	29	25	26
Malaysia	32	25	27	22	22	24	19	14	12
Thailand	33	28	29	25	30	27	28	30	29
Japan	34	31	34	30	25	26	26	27	21
India	37	43	43	43	44	45	41	44	44
Philippines	48	52	45	46	50	41	42	41	42

Sumber: World Competitiveness Year Book